

## Aanwijzen diverse parkeerplaatsen voor opladen elektrische voertuigen in Mijdrecht

Burgemeester en wethouders van de gemeente De Ronde Venen;

Op grond van artikel 18, eerste lid, onder d, van de Wegenverkeerswet 1994 zijn wij bevoegd dit besluit te nemen.

### Gelet op:

- artikel 2, artikel 15, eerste lid en tweede lid, en artikel 18, eerste lid, van de Wegenverkeerswet 1994;
- artikel 12, artikel 24 en artikel 27 van het Besluit administratieve bepalingen inzake het wegverkeer;
- het Reglement Verkeersregels en Verkeerstekens 1990.

### Overwegende dat:

#### Algemeen

- de gemeente met dit besluit een in de Wegenverkeerswet 1994 opgenomen doelstelling wil bereiken, namelijk het voorkomen of beperken van door het verkeer veroorzaakte overlast, hinder of schade, alsmede de gevolgen voor het milieu, bedoeld in de Wet Milieubeheer;
- de gemeente De Ronde Venen elektrisch vervoer stimuleert, zoals opgenomen in het Spoorboekje 2017 en het Beleidsplan Verkeer 2017-2021;
- elektrisch vervoer bijdraagt aan het verbeteren van de luchtkwaliteit en leefomgeving in het algemeen en specifiek in De Ronde Venen;
- voor elektrisch vervoer een openbaar netwerk van oplaadpunten noodzakelijk is;
- dit gebeurt door het aanwijzen en aanleggen van oplaadpunten voor elektrische voertuigen;
- bewoners en bedrijven van de gemeente de mogelijkheid hebben om een oplaadpunt in het openbaar gebied aan te vragen;

#### Beleidsregels

- het college beleidsregels voor het honoreren van zo'n aanvraag heeft vastgesteld, genaamd Beleidsregels voor laadpalen 2015;
- er in artikel 2 van deze beleidsregels een gelimiteerd aantal aanvragen van 10 is vastgesteld;
- het bezit van elektrische voertuigen – en daarmee de behoefte aan laadpalen - ten opzichte van 2015 enorm is toegenomen; nu is zo'n 10% van de verkochte auto's volledig elektrisch;
- de verwachting is dat dit in 2030 30 tot 60% is, waardoor de vraag naar laadpalen verder toeneemt;
- de gemeente afwijkt van dit gelimiteerde aantal om te kunnen voldoen aan deze behoefte;
- er in artikel 3 van deze beleidsregels is vastgesteld dat er geen openbare oplaadpunten komen, waar sprake is van 'eigen terrein'; bij de aanvraag vindt er een toetsing plaats of de aanvrager beschikt over parkeergelegenheid op eigen terrein;
- er in artikel 5 is vastgelegd dat er geen toestemming wordt verleend, indien er binnen 300 meter van de woning van de gebruiker een openbare laadlocatie aanwezig is;
- de behoefte aan oplaadpunten en het gebruik daarvan zodanig zijn toegenomen dat in voorkomende gevallen wordt afgeweken van dit artikel om zo aan de behoefte aan oplaadpunten te voldoen;
- de gemeente bij een aanvraag vrij is om van de gewenste oplaadlocatie af te wijken en een alternatieve oplaadlocatie aan te wijzen (artikel 5, lid 2);
- de gemeente niet verplicht is tot het inrichten van meer dan één parkeerplaats bij de oplaadlocatie (artikel 8);
- in artikel 11 is vastgelegd dat de technische haalbaarheid van het oplaadpunt, waaronder de aanwezigheid van (hoofd)kabels, leidingen en netwerk, van belang is;
- de gemeente op grond van artikel 13 geen toestemming voor een oplaadpunt afgeeft in het geval dit onaanvaardbaar is, gelet op de verhouding tussen de vraag naar openbare parkeerplaatsen

en de hoeveelheid aanwezige openbare parkeerplaatsen in de directe omgeving van het oplaadpunt (parkeerdruk);

#### Parkeerdruk

- het college zich er bewust van is dat de plaatsing van laadpalen vragen oproept, aangezien het aantal parkeerplaatsen in veel straten in de gemeente beperkt is en daarmee de parkeerdruk hoog;
- het reserveren van parkeerplaatsen voor elektrische auto's zorgt dat er minder plek is voor auto's die op brandstof rijden;
- daar tegenover staat dat het aantal auto's op benzine of diesel afneemt, omdat inwoners overgaan op een elektrische auto;
- een elektrische auto vrijwel nooit als tweede auto wordt aangeschaft. Dat betekent dat op het moment er een elektrische auto in de wijk komt (en dus een laadpaal), er ook vrijwel altijd een fossiele auto weg gaat;
- het nu al moeilijk is om aan de vraag naar parkeerplaatsen te voldoen; dit wordt door het reserveren van bestaande parkeerplaatsen voor ladende auto's niet anders;
- voor de aanleg van extra parkeerplaatsen ontbreekt vaak de fysieke ruimte, de consequenties voor het (groene) karakter van wijken zijn groot en de kosten fors;
- gereserveerde plekken bij laadpalen standaard compenseren niet gewenst is, omdat dit leidt tot een ernstige vertraging van de plaatsing van laadpalen en we hiermee niet voldoen aan de vraag van bewoners naar laadpalen;
- het belang van het ontwikkelen van een netwerk van openbare laadpunten prevaleert boven het verlies aan parkeergelegenheid;

#### Laadkaart

- de gemeente sneller laadpalen in de openbare ruimte wil plaatsen, gelet op de toename van het aantal elektrische auto's en daarmee de behoefte aan laadpalen;
- om dit proces te versnellen de MRA-e, Stedin, Total Energies en gemeente een laadkaart hebben opgesteld;
- deze laadkaart voor de gehele gemeente aangeeft waar in de toekomst laadpalen kunnen komen;
- er bij het bepalen van de locaties rekening is gehouden met de verwachte behoefte aan laadpalen, de aanwezigheid van bestaande laadpalen, de evenwichtige spreiding over de gemeente, de aanwezigheid van kabels voor een aansluiting, de aanwezigheid van groen, woningen (niet direct bij een raam), de inrichting van de parkeerplaatsen en het voorkomen van hinder voor andere weggebruikers ;

#### Aanvraag

- als een eigenaar van een elektrische auto een aanvraag doet, de locatie voor het plaatsen van een laadpaal wordt bepaald op basis van deze laadkaart;
- er in eerste instantie wordt gekeken, wat het verbruik van bestaande laadpalen binnen 250 meter van de woning van de aanvrager is;
- er alleen een laadpaal wordt geplaatst, als er een aanvrager is (en er dus geen laadpalen worden geplaatst als er geen behoefte is);

#### Reacties op laadkaart

- de gemeente inwoners de mogelijkheid heeft geboden om te reageren op de laadkaart - voorafgaand aan dit verkeersbesluit – via haar website;
- daarover via een persbericht, een huis-aan-huis bewonersbrief (aan alle bewoners van de gemeente) en de website communicatie heeft plaatsgevonden;
- de gemeente reacties op de laadkaart heeft ontvangen;
- de gemeente wat betreft de opmerkingen over de parkeerdruk verwijst naar de argumenten, zoals opgenomen in dit verkeersbesluit;
- de gemeente ook de overige opmerkingen heeft verwerkt in dit verkeersbesluit;
- de gemeente heeft besloten om enkele locaties waarop meerdere reacties zijn binnengekomen nader te onderzoeken en niet op te nemen in het verkeersbesluit.

#### Overig

- het betreffende weggedeelte in beheer en onderhoud bij de gemeente De Ronde Venen is;
- overeenkomstig artikel 24 van het Besluit administratieve bepalingen inzake het wegverkeer overleg is gepleegd met de politie, te weten eenheid Midden-Nederland, Team Verkeer, West-Utrecht.

### Besluiten

- I Aan te wijzen de volgende parkeerplaatsen alleen voor het opladen van elektrische voertuigen door het plaatsen van een bord E4 volgens bijlage I van het RVV 1990, met onderbord OB20 "alleen voor opladen elektrische voertuigen" en OB504 op deze locaties:
- Laadpaal ID 0736-208: Twee parkeerplaatsen ter hoogte van de Bozenhoven 200, 3641AJ Mijdrecht

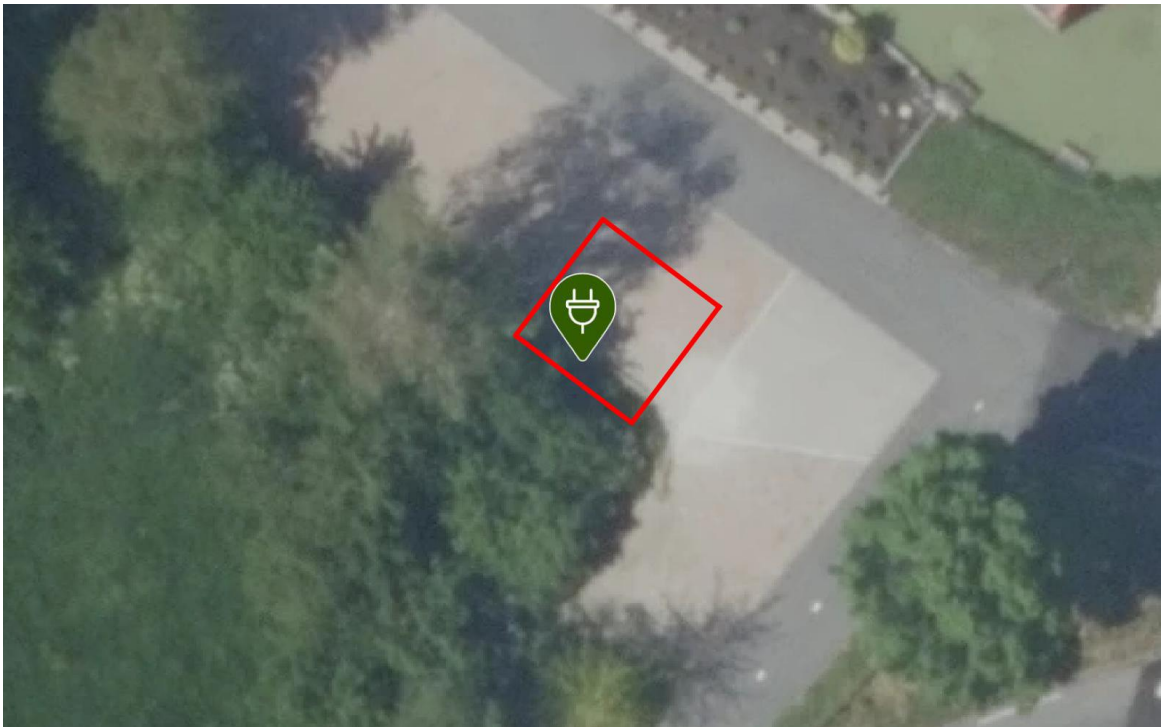

- Laadpaal ID 0736-383: Twee parkeerplaatsen ter hoogte van de Anselmusstraat 21HS, 3641AM Mijdrecht

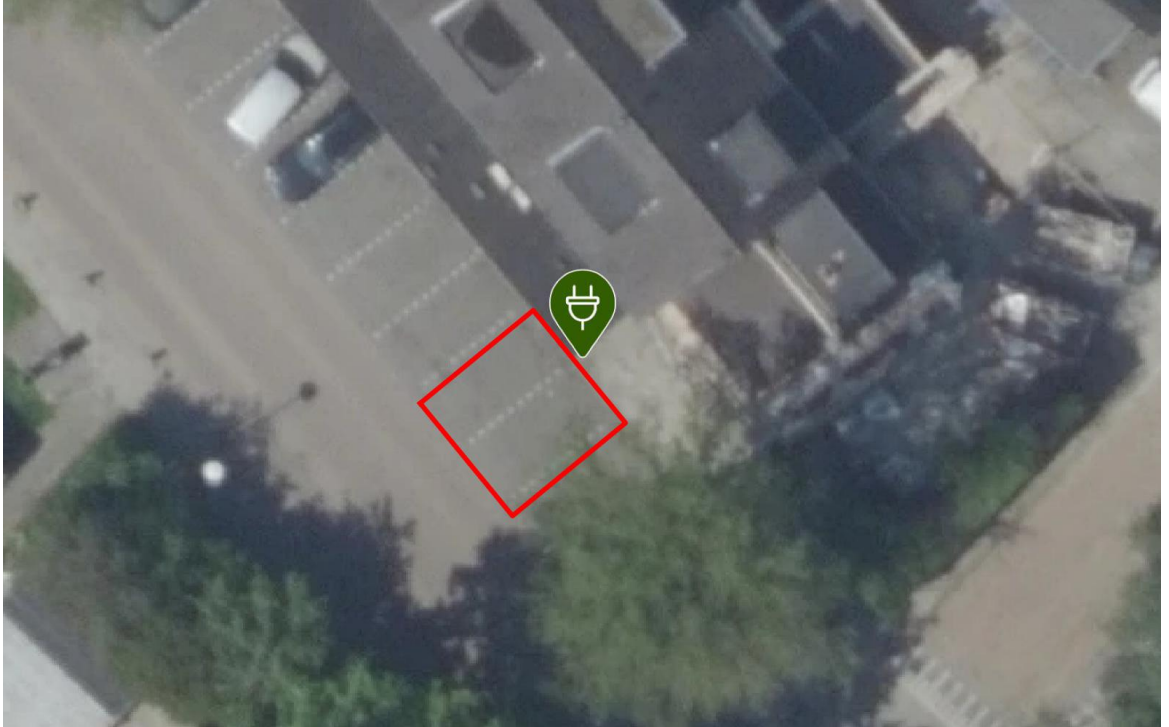

- Laadpaal ID 0736-195: Twee parkeerplaatsen ter hoogte van de Jacob van Lichtenbergstraat 4, 3641BG Mijdrecht

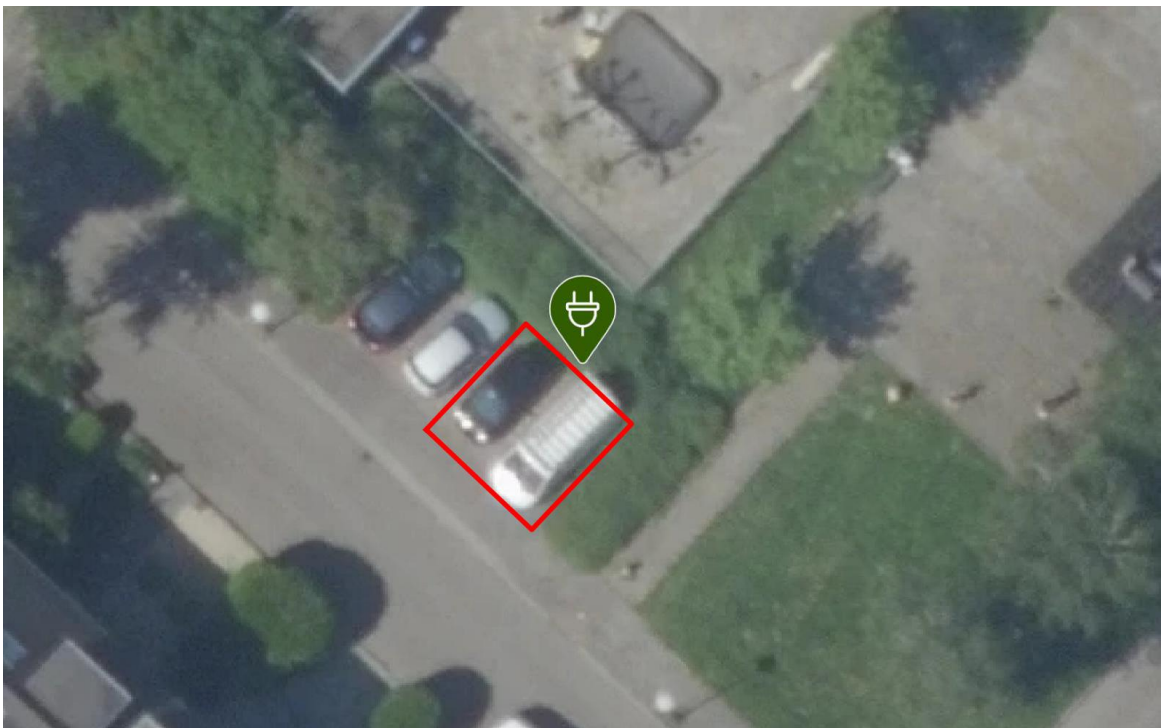

- Laadpaal ID 0736-346: Twee parkeerplaatsen ter hoogte van de Midrethstraat 49, 3641CB Mijdrecht

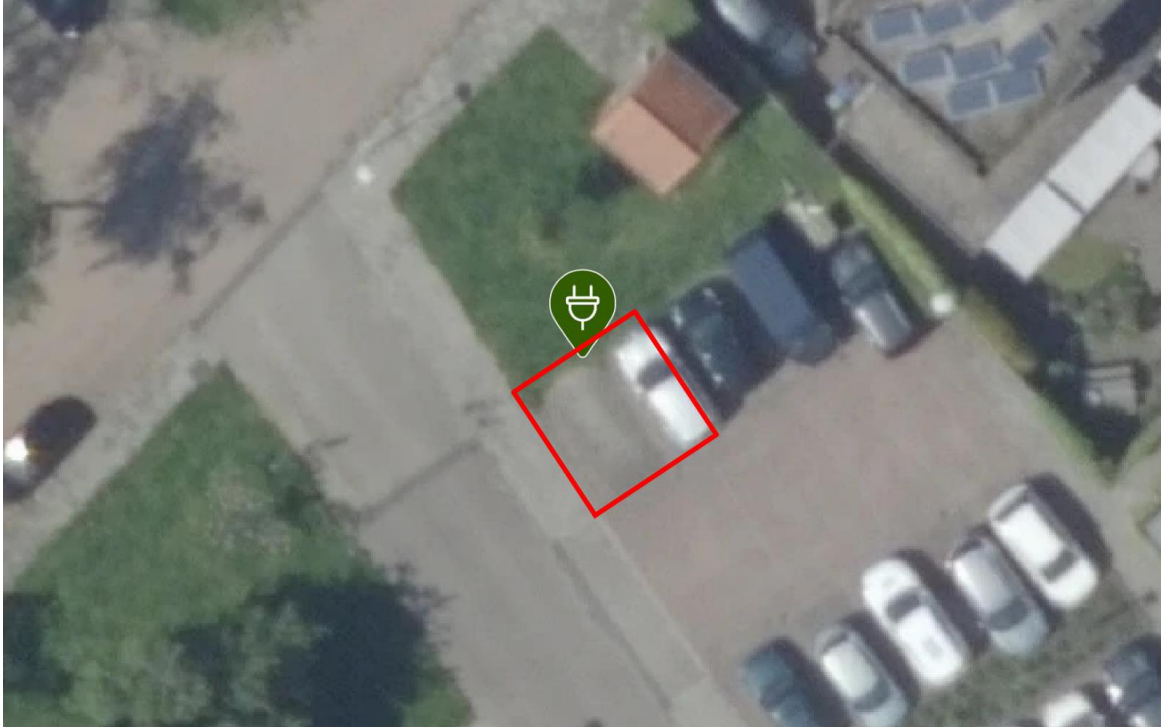

- Laadpaal ID 0736-382: Twee parkeerplaatsen ter hoogte van de Cornelis Beerninckstraat 100, 3641DE Mijdrecht

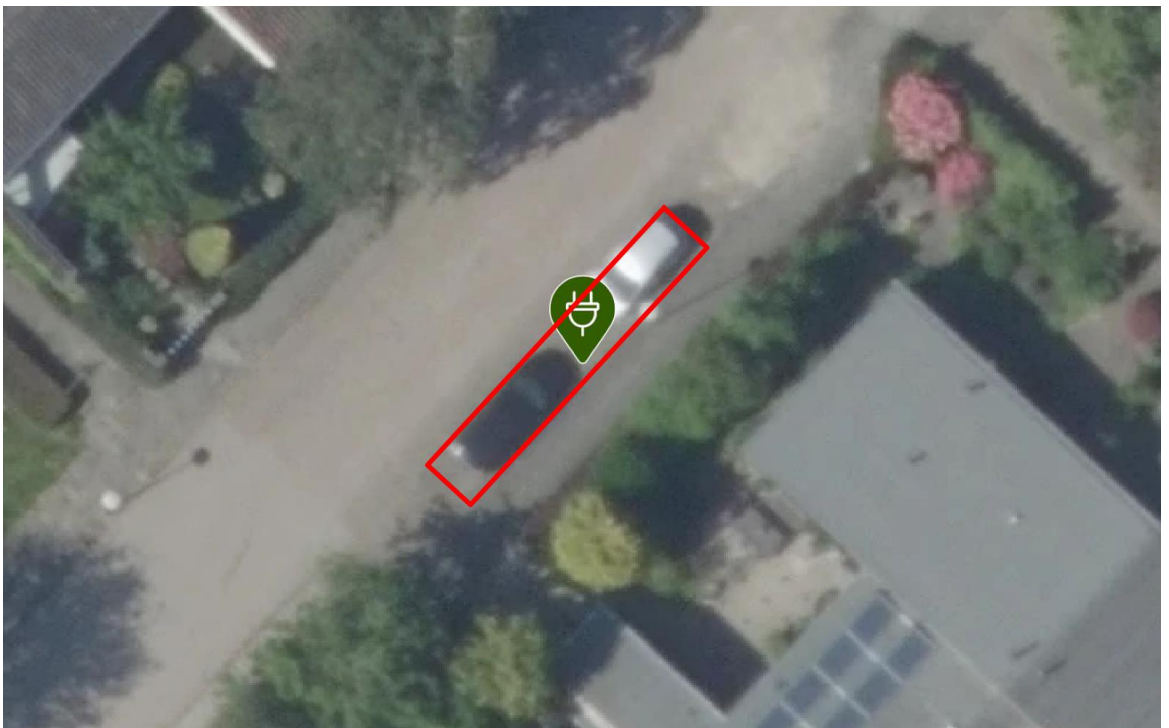

- Laadpaal ID 0736-352: Twee parkeerplaatsen ter hoogte van de Koningin Julianalaan 6, 3641EJ Mijdrecht

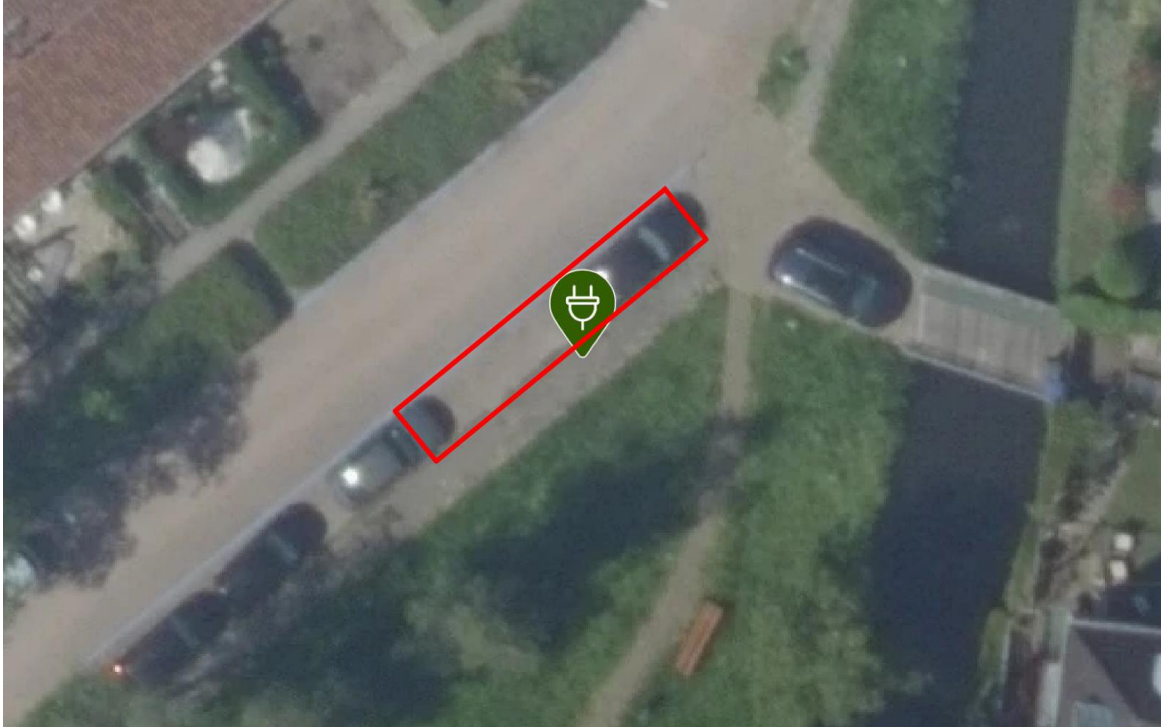

- Laadpaal ID 0736-166: Twee parkeerplaatsen ter hoogte van de Prinses Wilhelminalaan 23, 3641EK Mijdrecht

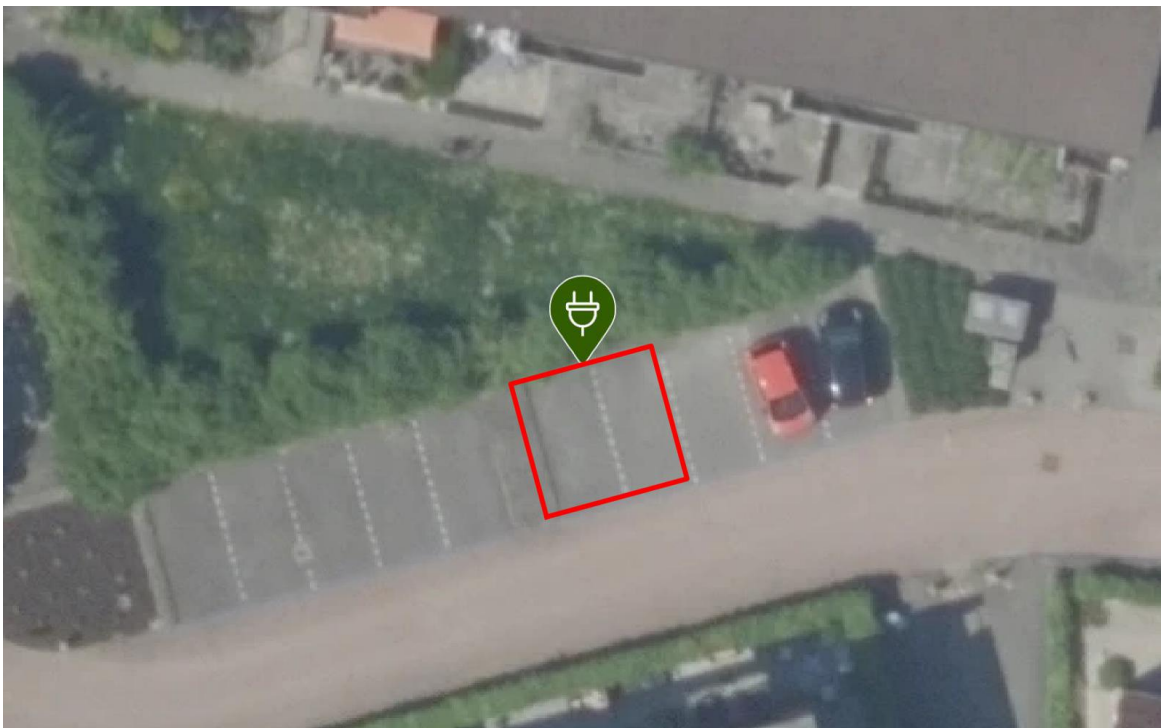

- Laadpaal ID 0736-150: Twee parkeerplaatsen ter hoogte van de Prinses Margrietlaan 51, 3641HB Mijdrecht

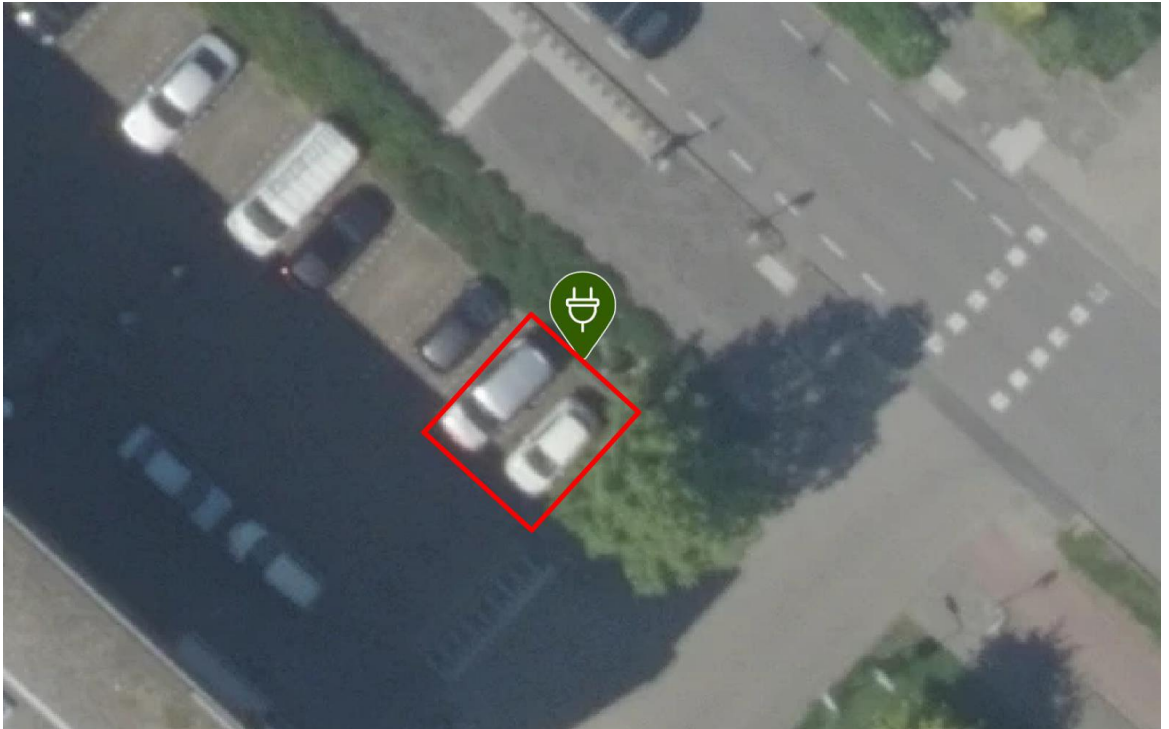

- Laadpaal ID 0736-171: Twee parkeerplaatsen ter hoogte van de Schepenenstraat 13, 3641HM Mijdrecht

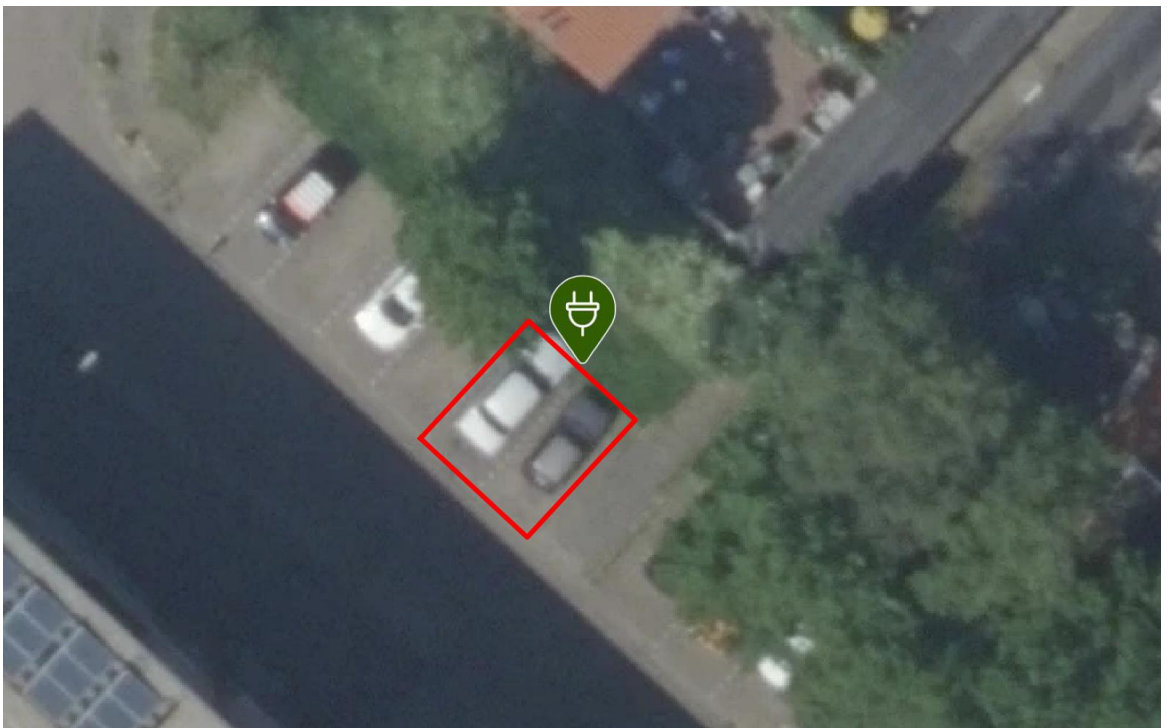

- Laadpaal ID 0736-400: Twee parkeerplaatsen ter hoogte van de Buurmeesterstraat 1, 3641HX Mijdrecht

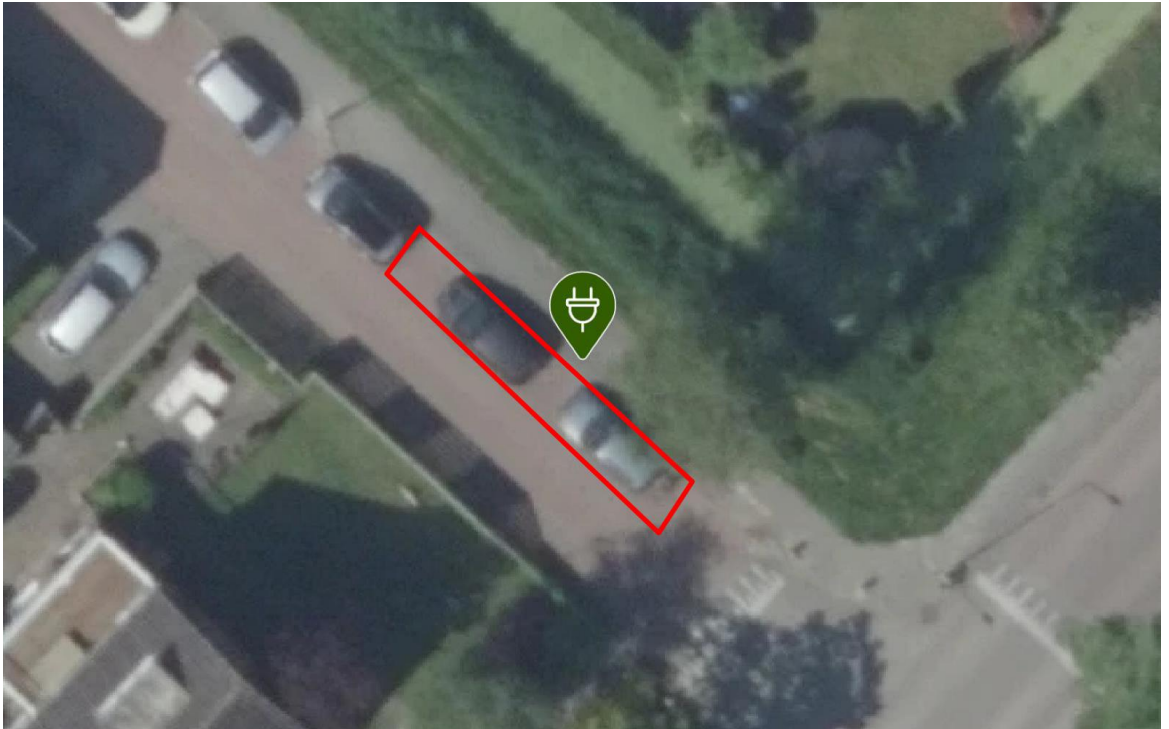

- Laadpaal ID 0736-170: Twee parkeerplaatsen ter hoogte van de Landsherenstraat 5, 3641JC Mijdrecht

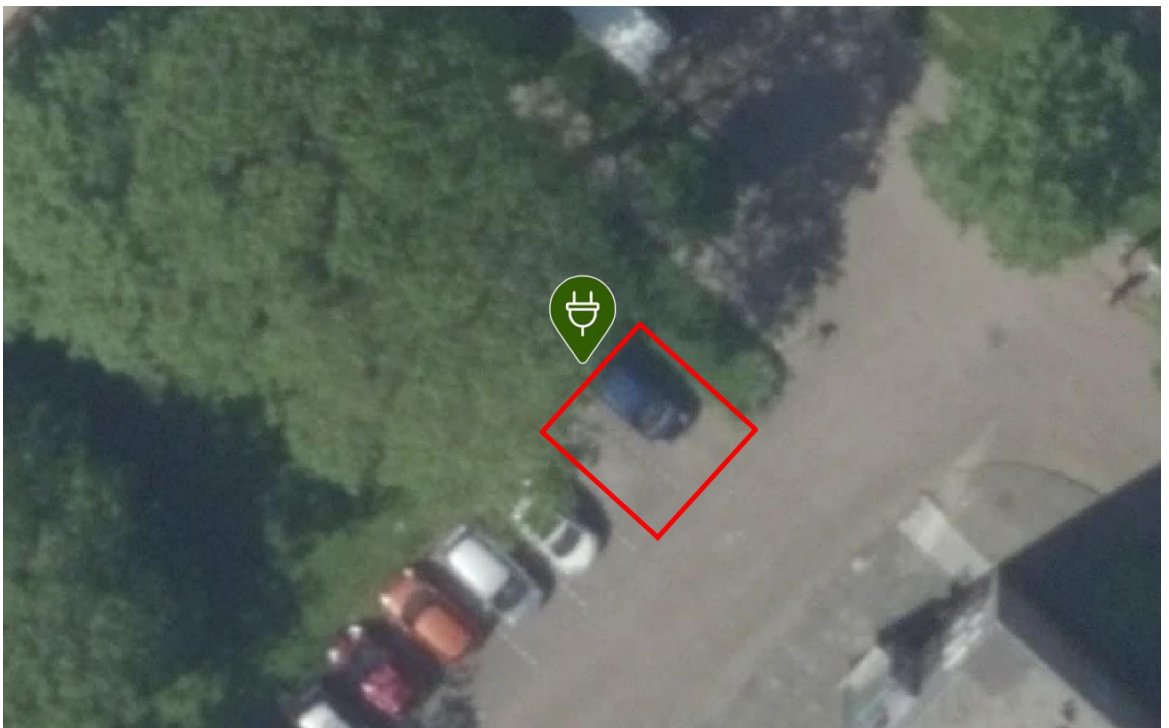

- Laadpaal ID 0736-151: Twee parkeerplaatsen ter hoogte van de Stadhouderslaan 71, 3641KD Mijdrecht



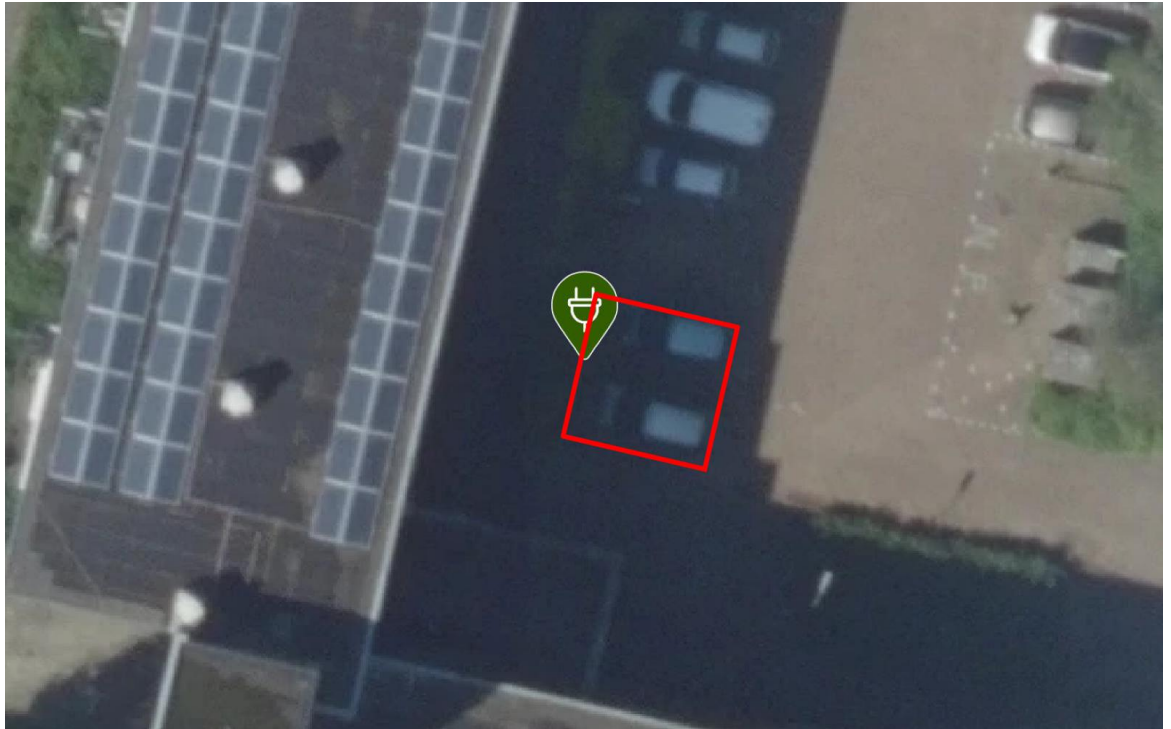

- Laadpaal ID 0736-161: Twee parkeerplaatsen ter hoogte van de Daalder 2, 3641LK Mijdrecht

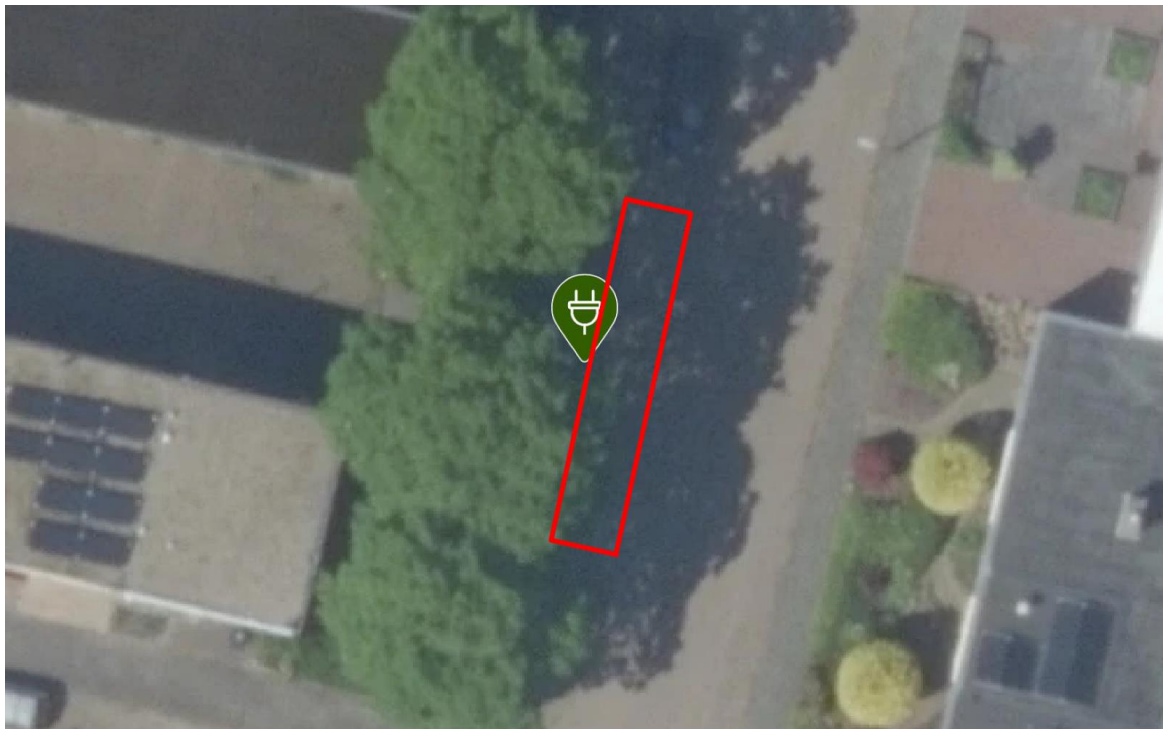

- Laadpaal ID 0736-386: Twee parkeerplaatsen ter hoogte van de Schild 1, 3641LW Mijdrecht

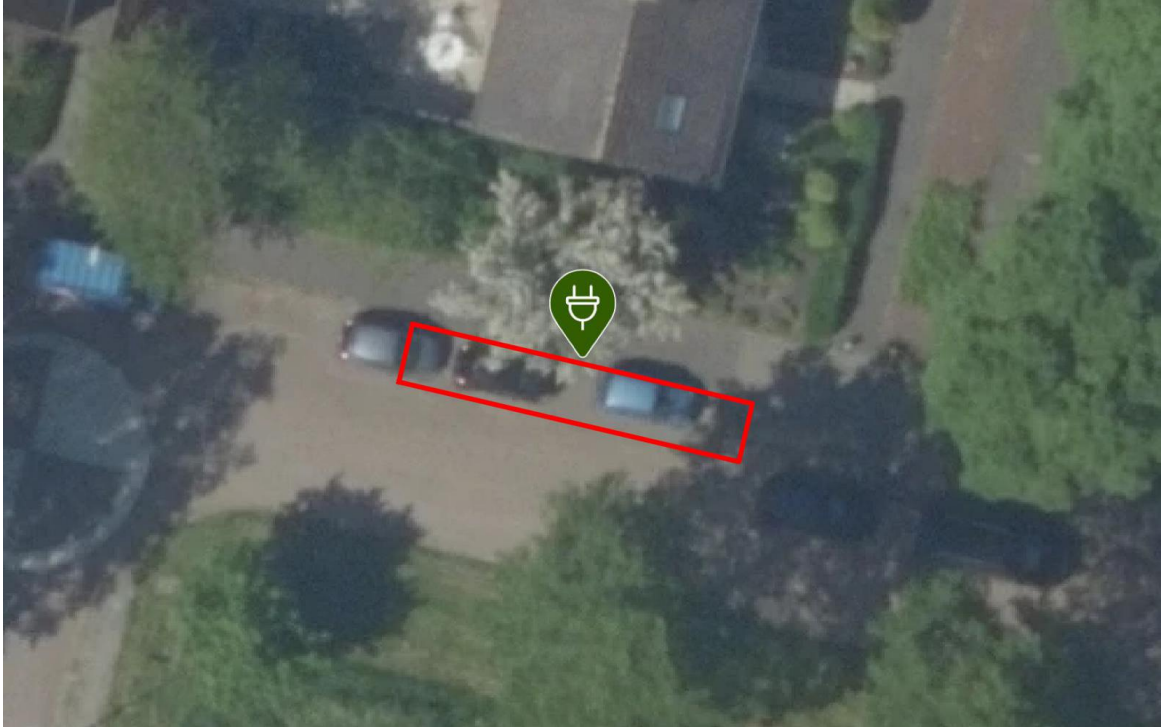

- Laadpaal ID 0736-362: Twee parkeerplaatsen ter hoogte van de Gouden Reaal 18, 3641NH Mijdrecht

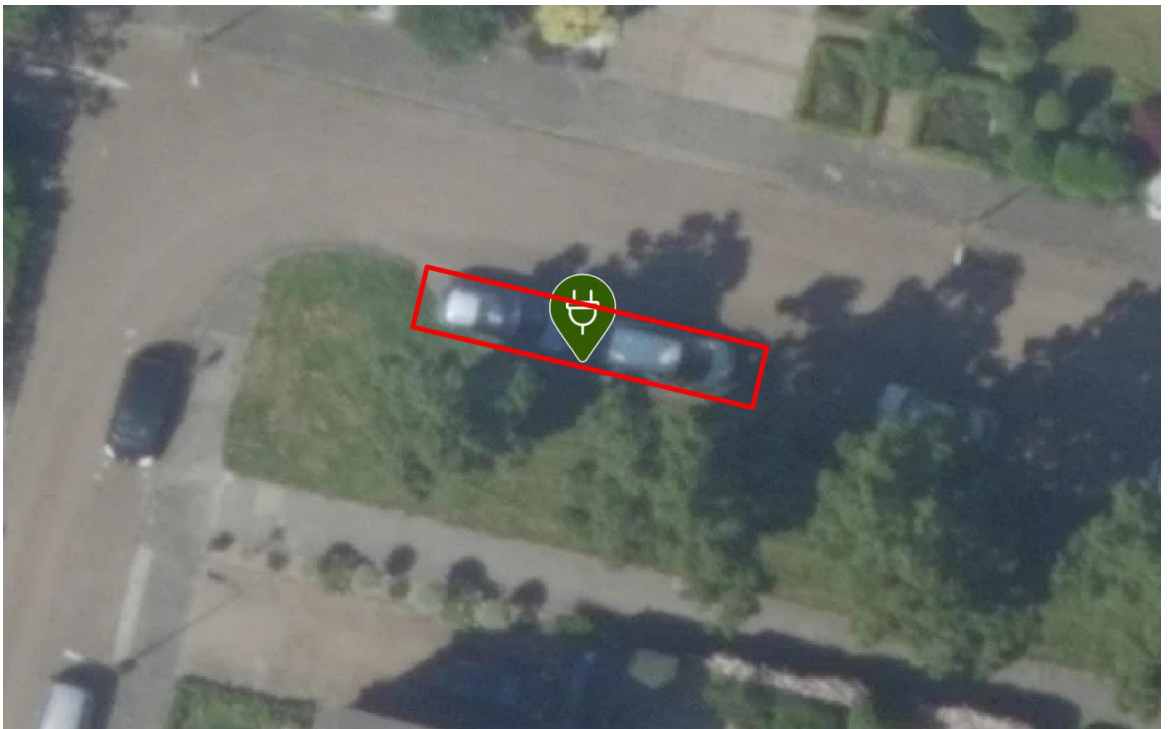

- Laadpaal ID 0736-165: Twee parkeerplaatsen ter hoogte van de Zilveren Rijder 11, 3641NM Mijdrecht

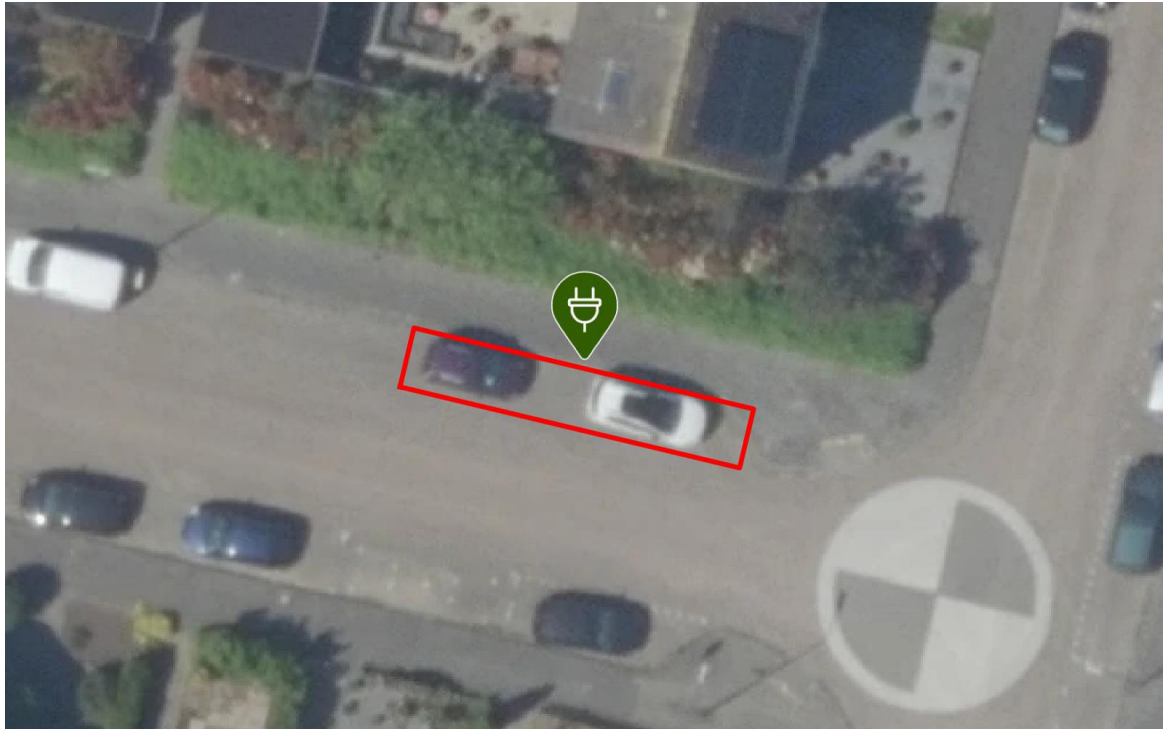

- Laadpaal ID 0736-152: Twee parkeerplaatsen ter hoogte van de Hoofdweg 38, 3641PT Mijdrecht

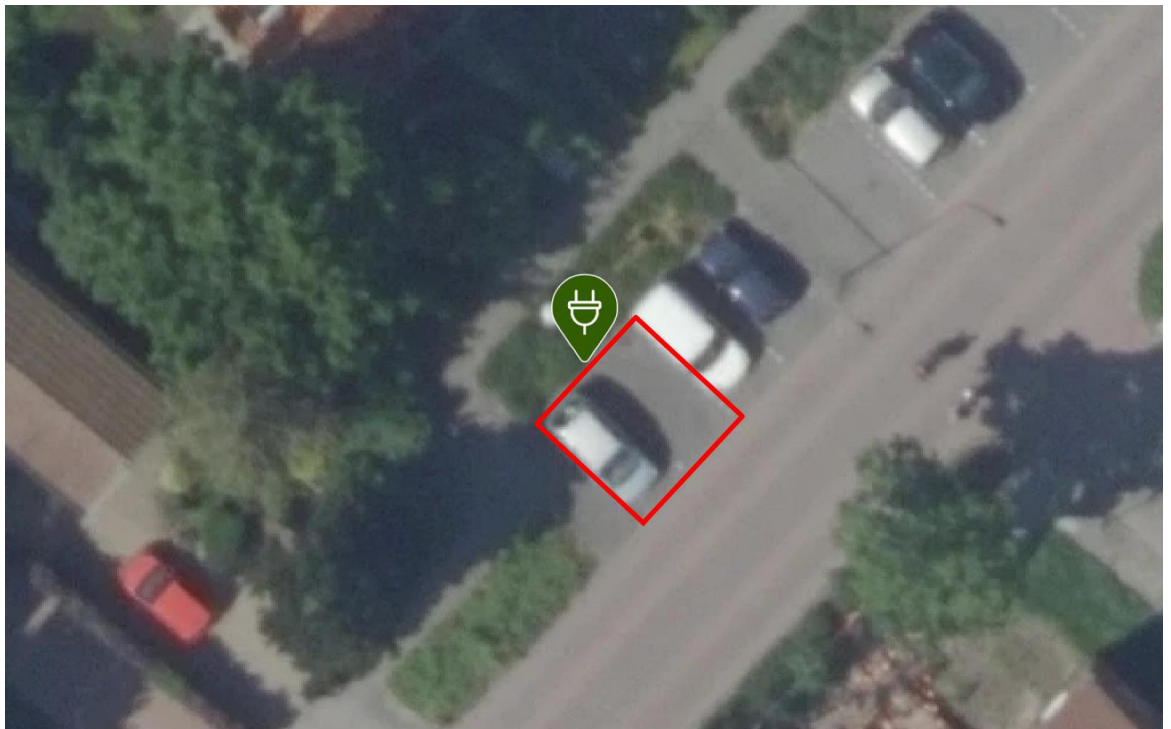

- Laadpaal ID 0736-378: Twee parkeerplaatsen ter hoogte van de Genieweg 56, 3641RM Mijdrecht

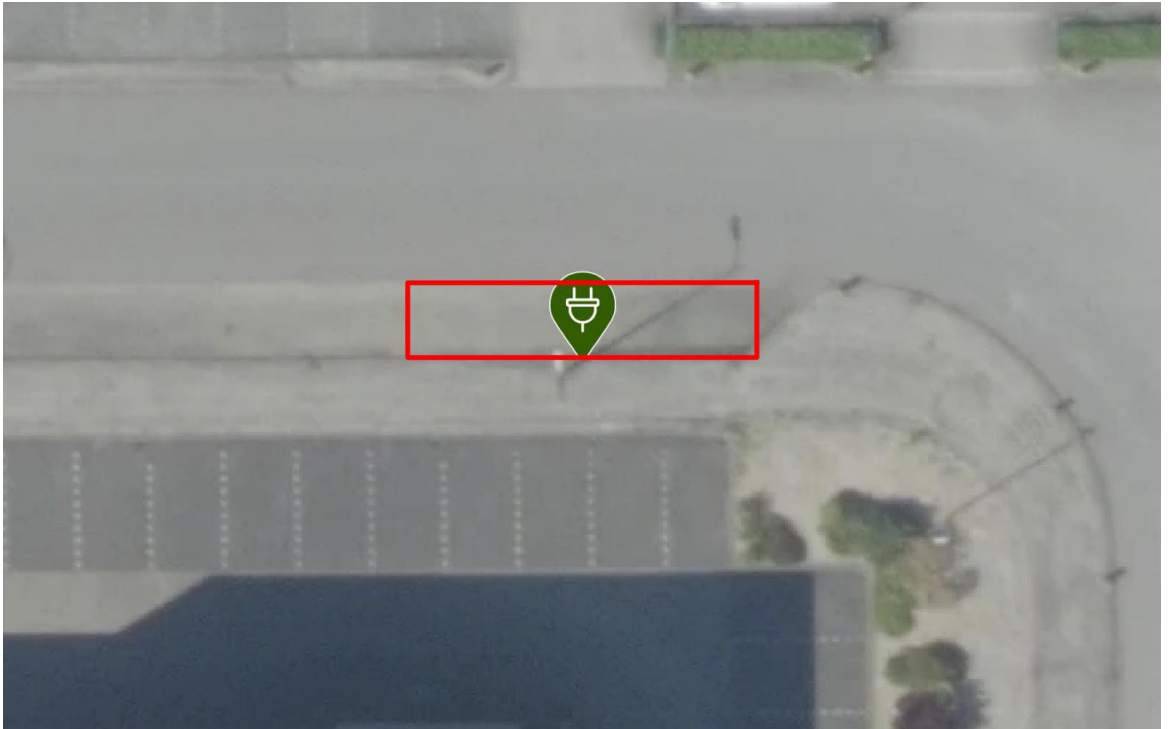

- Laadpaal ID 0736-186: Twee parkeerplaatsen ter hoogte van de Groot Mijdrechtstraat 35, 3641RV Mijdrecht

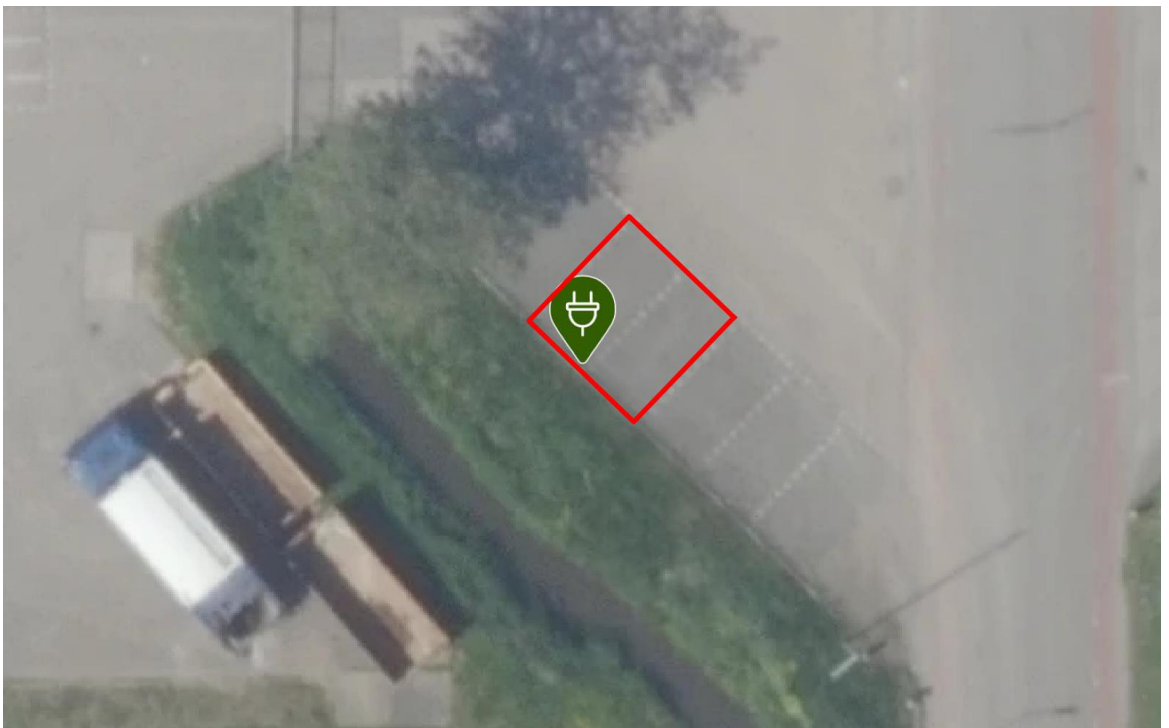

- Laadpaal ID 0736-348: Twee parkeerplaatsen ter hoogte van de Zwaluw 133, 3641TB Mijdrecht



- Laadpaal ID 0736-176: Twee parkeerplaatsen ter hoogte van de Roerdomp 21, 3641TG Mijdrecht

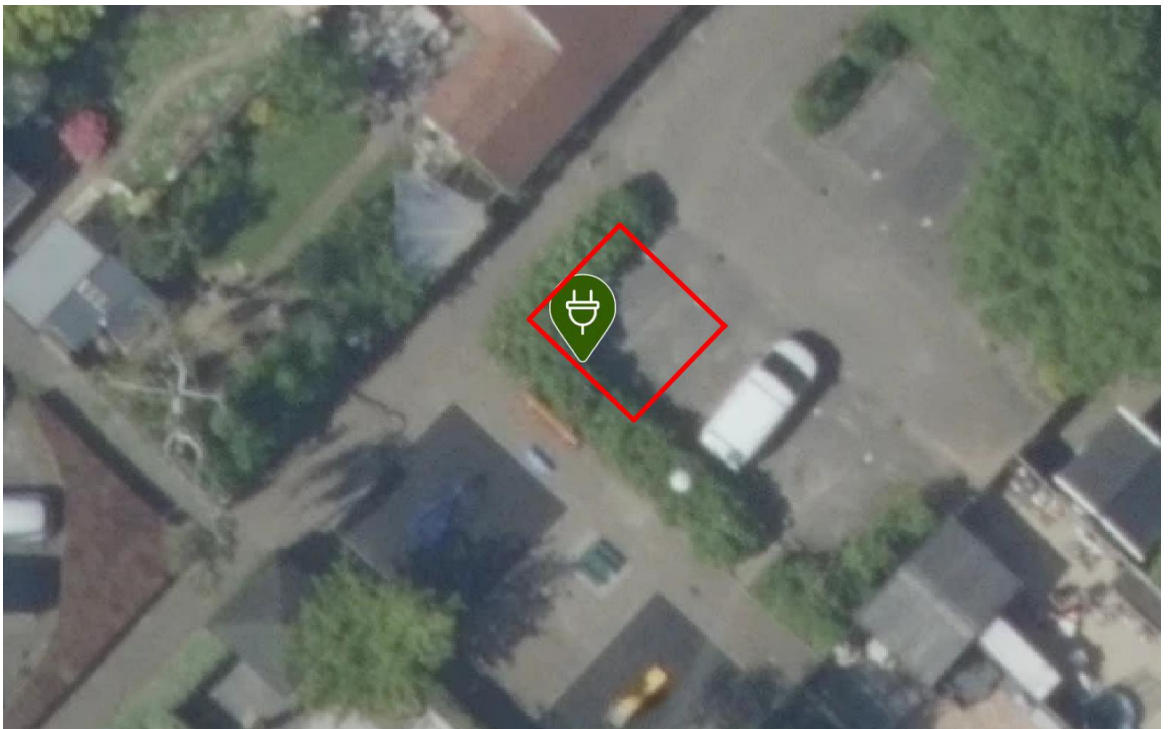

- Laadpaal ID 0736-177: Twee parkeerplaatsen ter hoogte van de Scholekster 8, 3641TV Mijdrecht

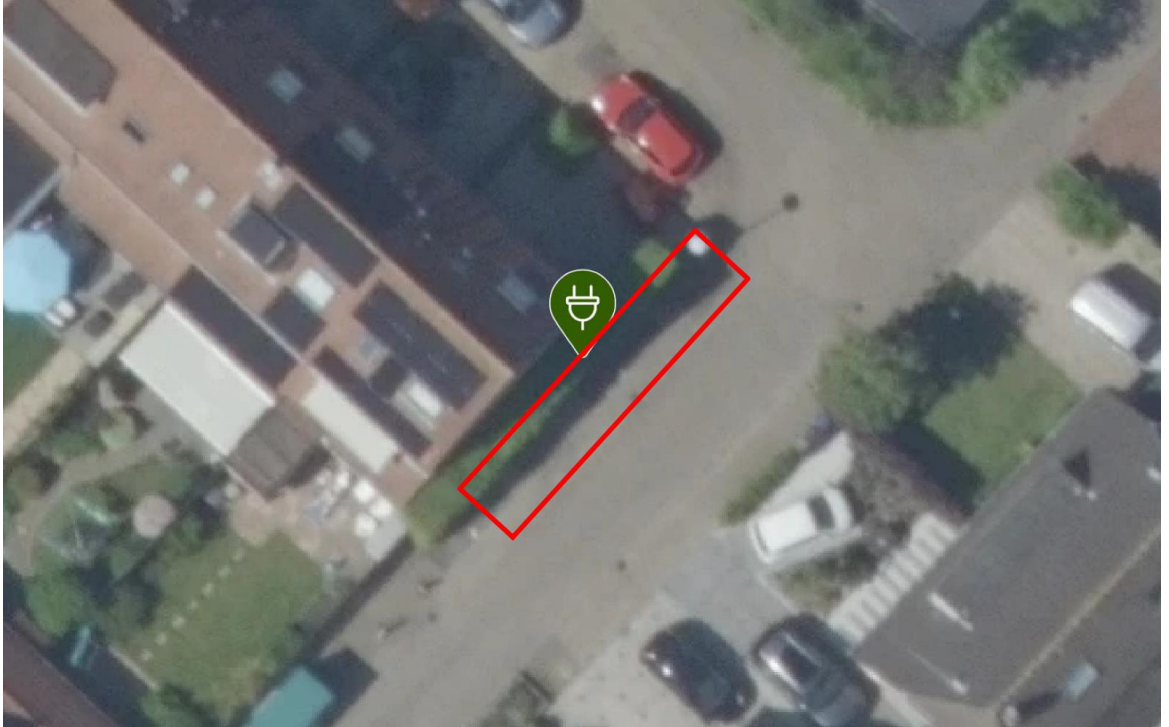

- Laadpaal ID 0736-148: Twee parkeerplaatsen ter hoogte van de Brunel 15, 3641VG Mijdrecht

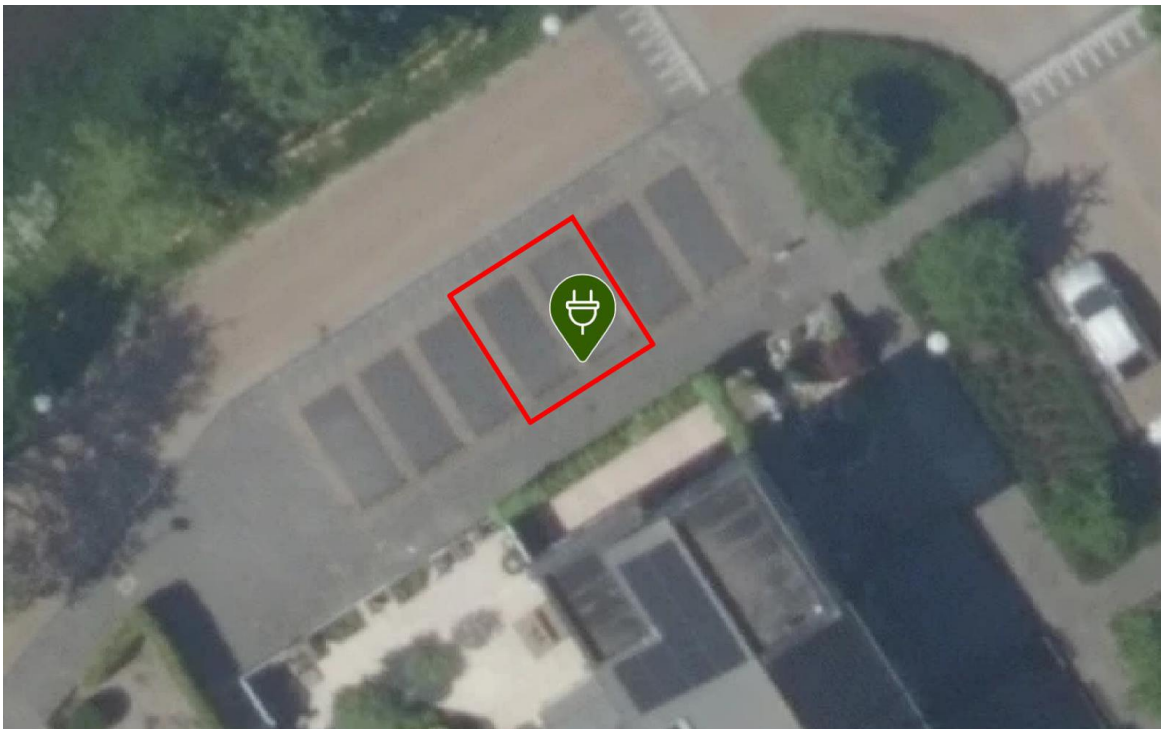

- Laadpaal ID 0736-385: Twee parkeerplaatsen ter hoogte van de Weegbree 42, 3641VK Mijdrecht

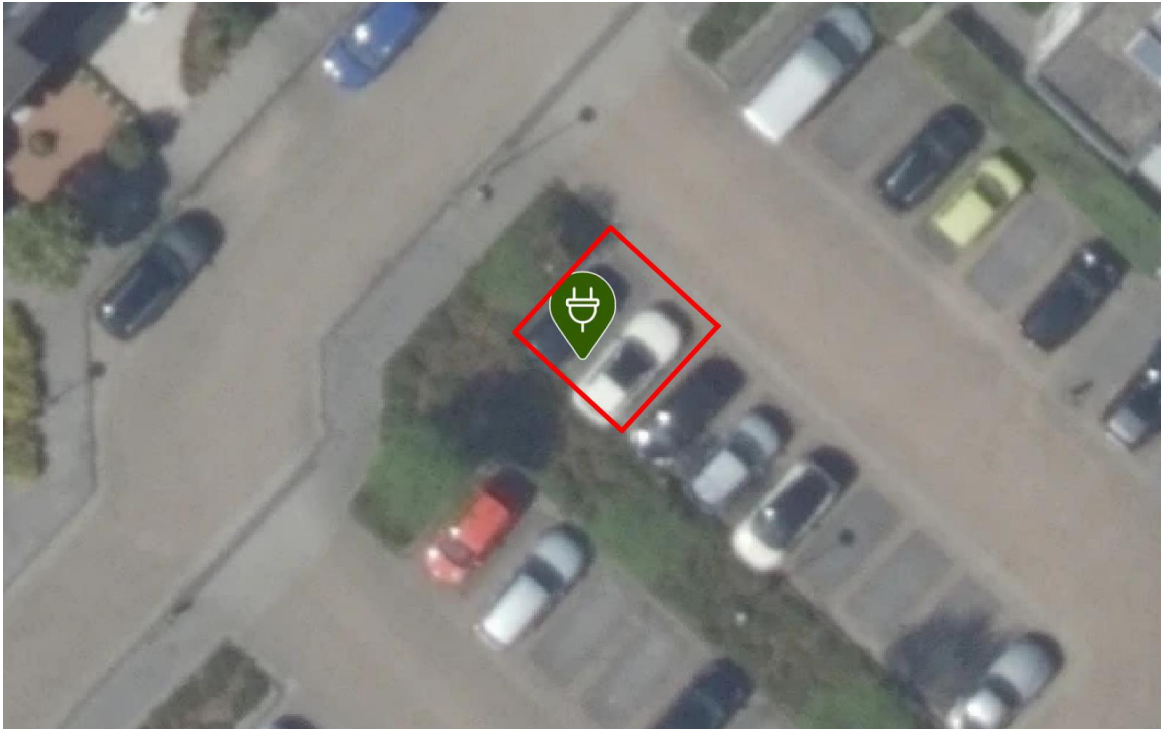

- Laadpaal ID 0736-149: Twee parkeerplaatsen ter hoogte van de Kamille 21, 3641VS Mijdrecht

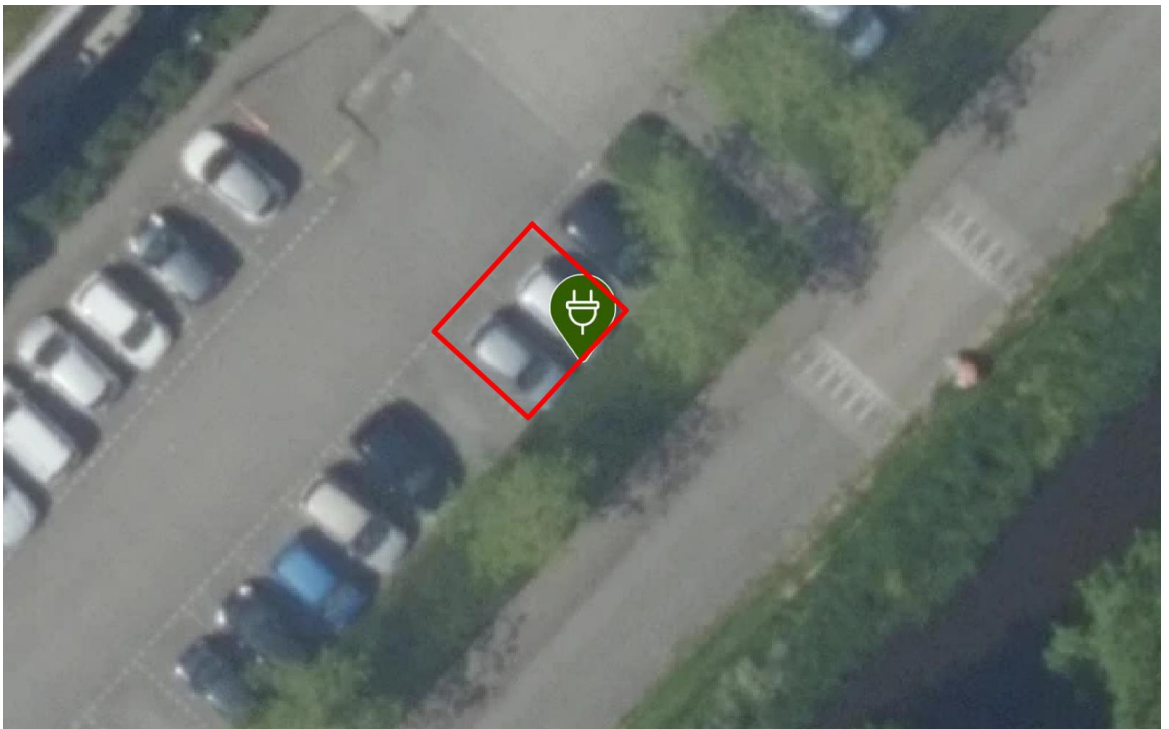

- Laadpaal ID 0736-144: Twee parkeerplaatsen ter hoogte van de Aalscholver 19, 3641WB Mijdrecht

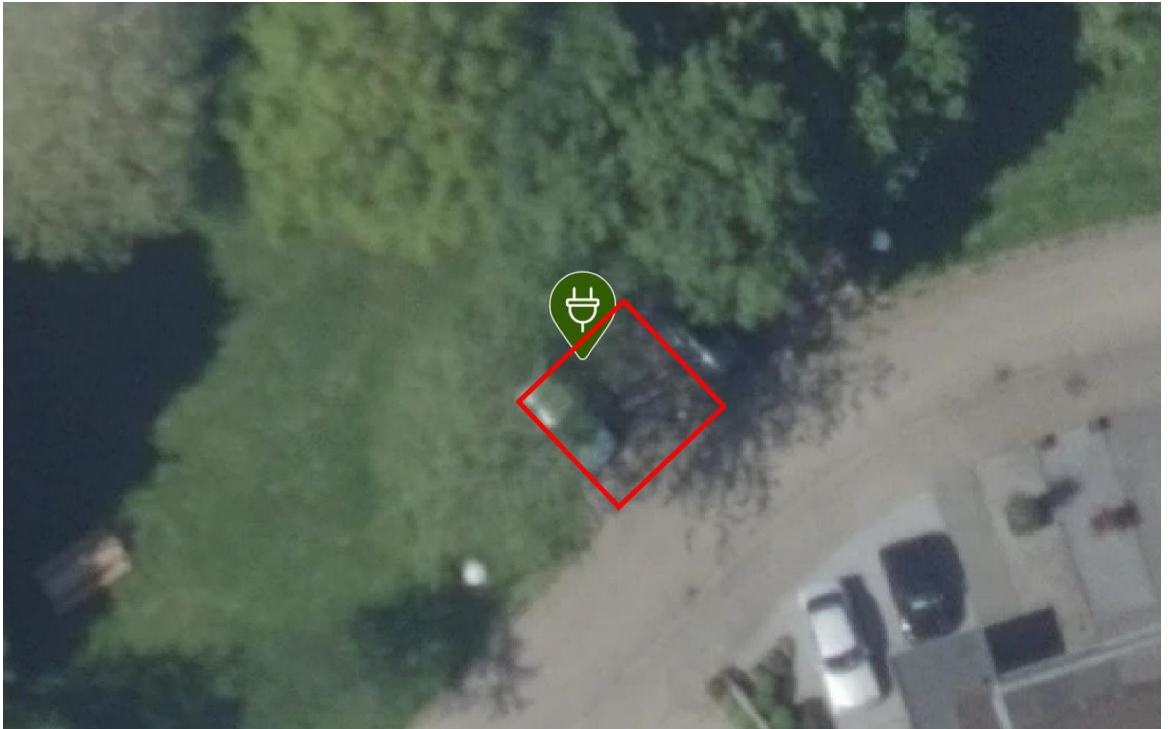

- Laadpaal ID 0736-143: Twee parkeerplaatsen ter hoogte van de Watersnip 29, 3641WL Mijdrecht

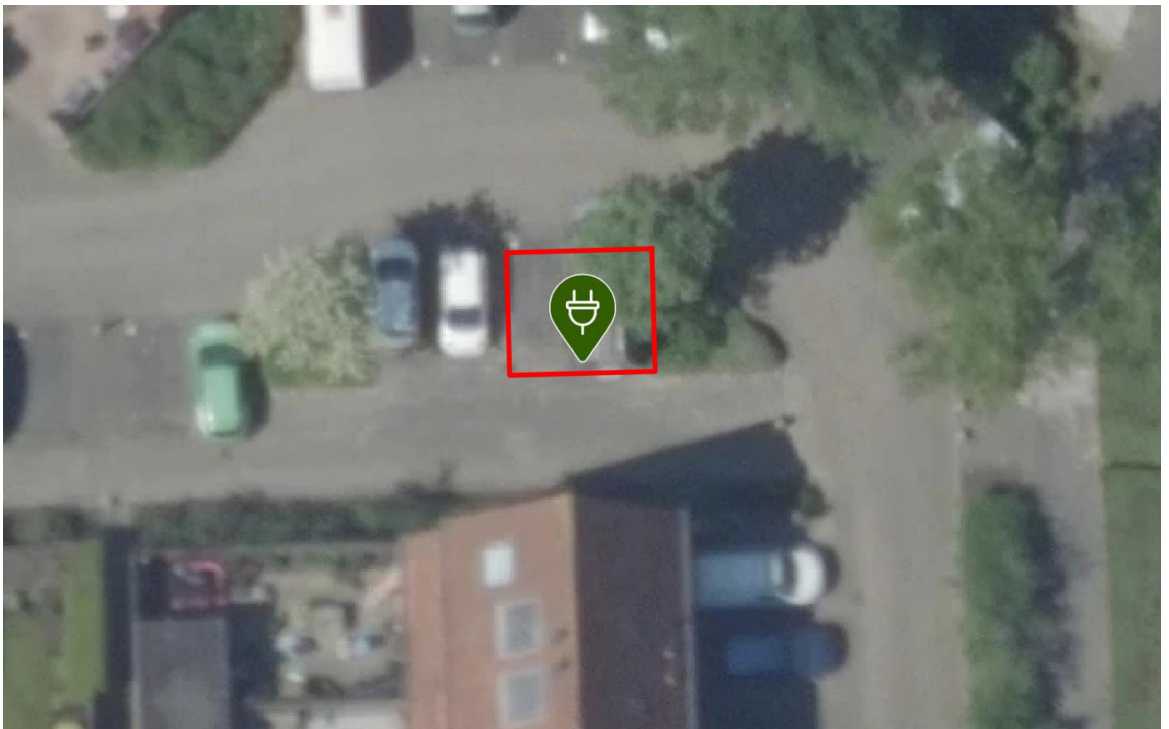

- Laadpaal ID 0736-159: Twee parkeerplaatsen ter hoogte van de Smaragd 1, 3641XK Mijdrecht



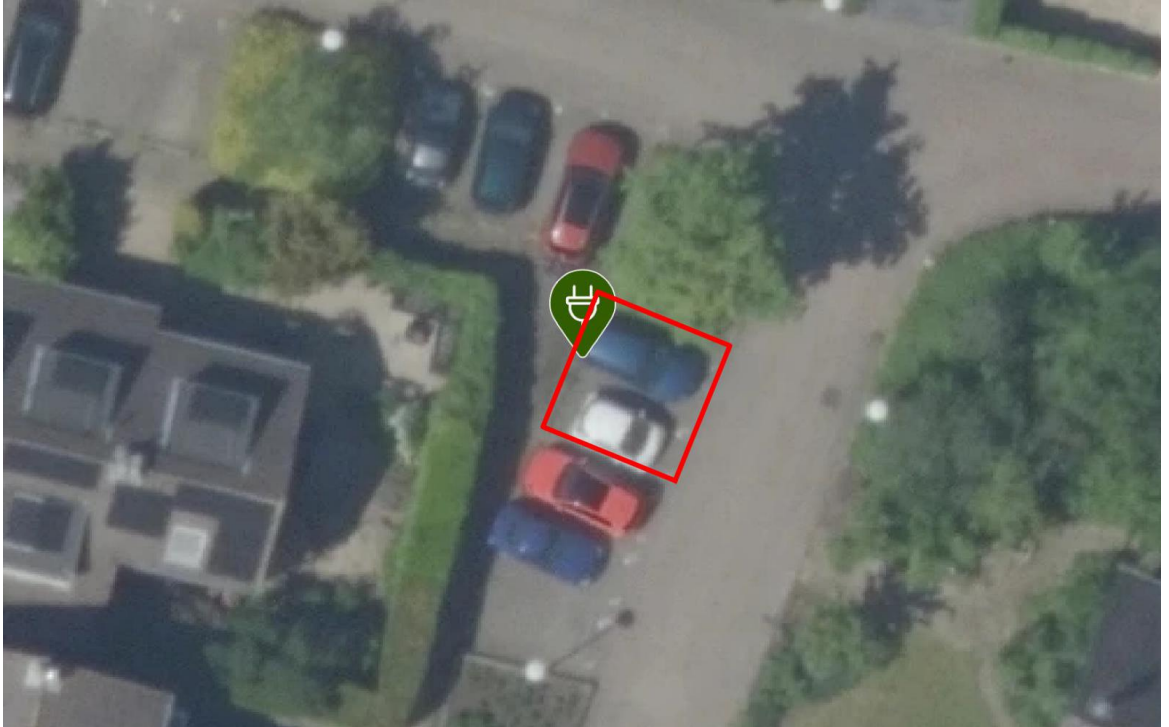

- Laadpaal ID 0736-145: Twee parkeerplaatsen ter hoogte van de Meerkoet 57, 3641ZD Mijdrecht

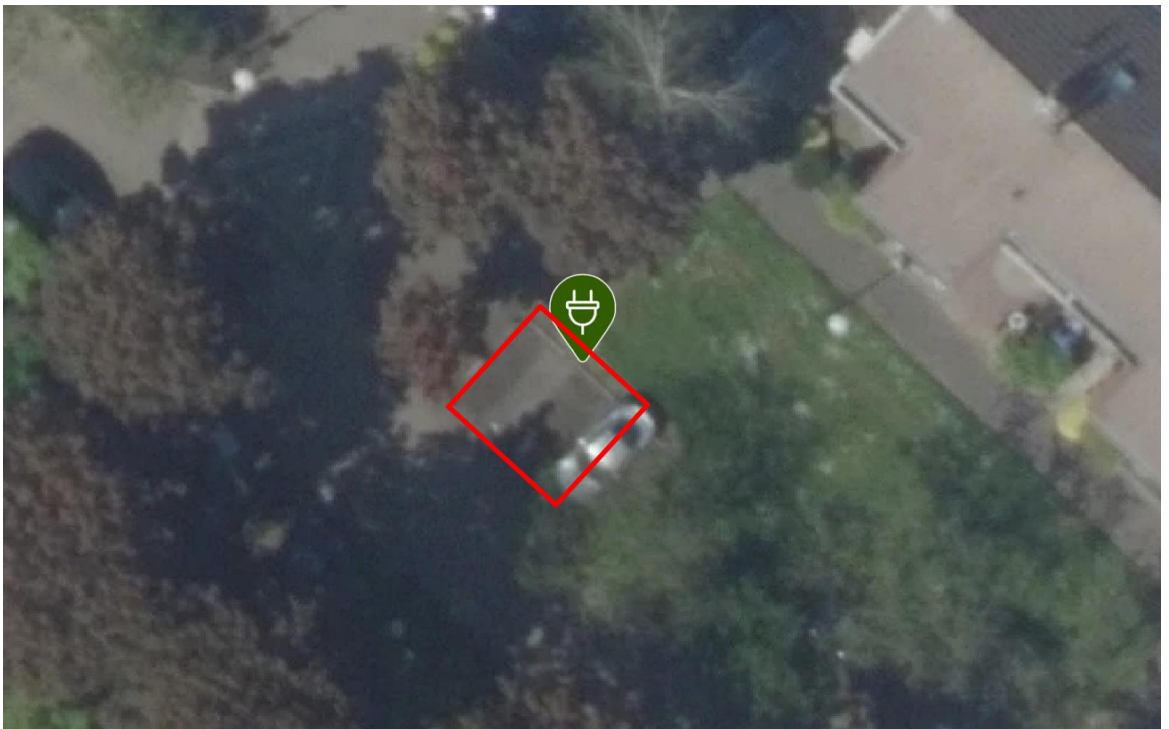

- Laadpaal ID 0736-146: Twee parkeerplaatsen ter hoogte van de Pimpernel 61, 3641ZD Mijdrecht



- Laadpaal ID 0736-174: Twee parkeerplaatsen ter hoogte van de Karekiet 46, 3641ZJ Mijdrecht

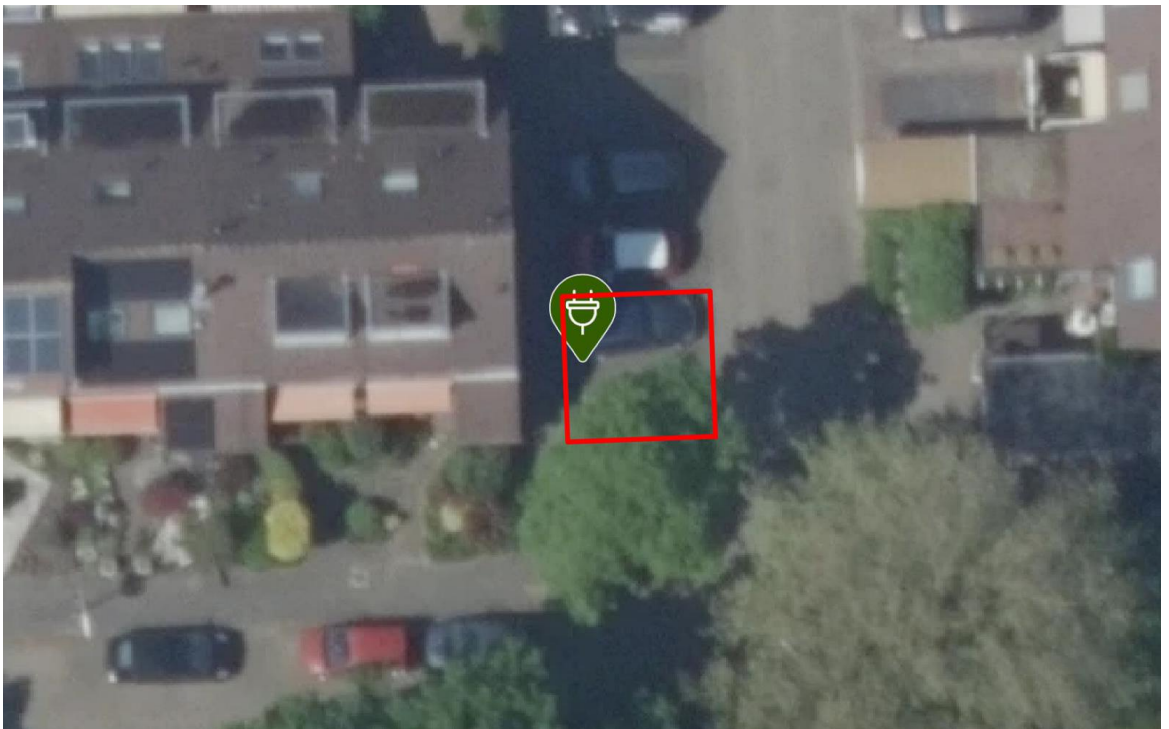

- Laadpaal ID 0736-344: Twee parkeerplaatsen ter hoogte van de Leeuwerik 10, 3641ZT Mijdrecht

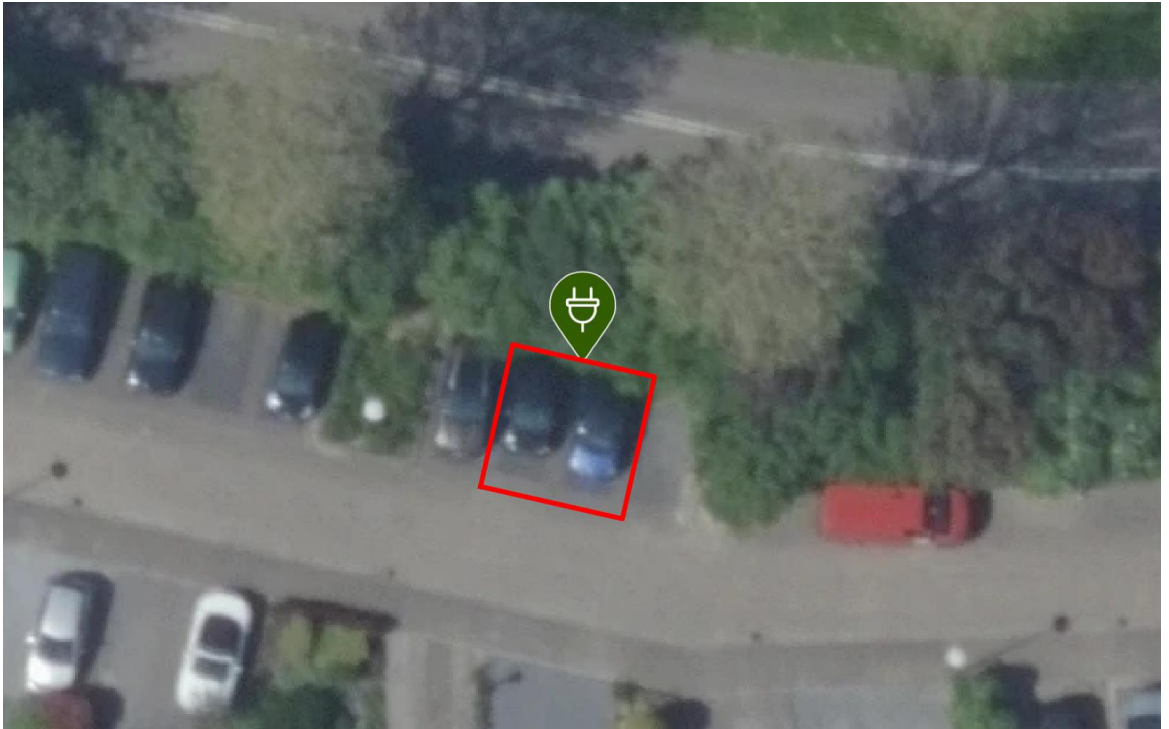

- Laadpaal ID 0736-381: Twee parkeerplaatsen ter hoogte van de Wipmolen 10, 3642AC Mijdrecht

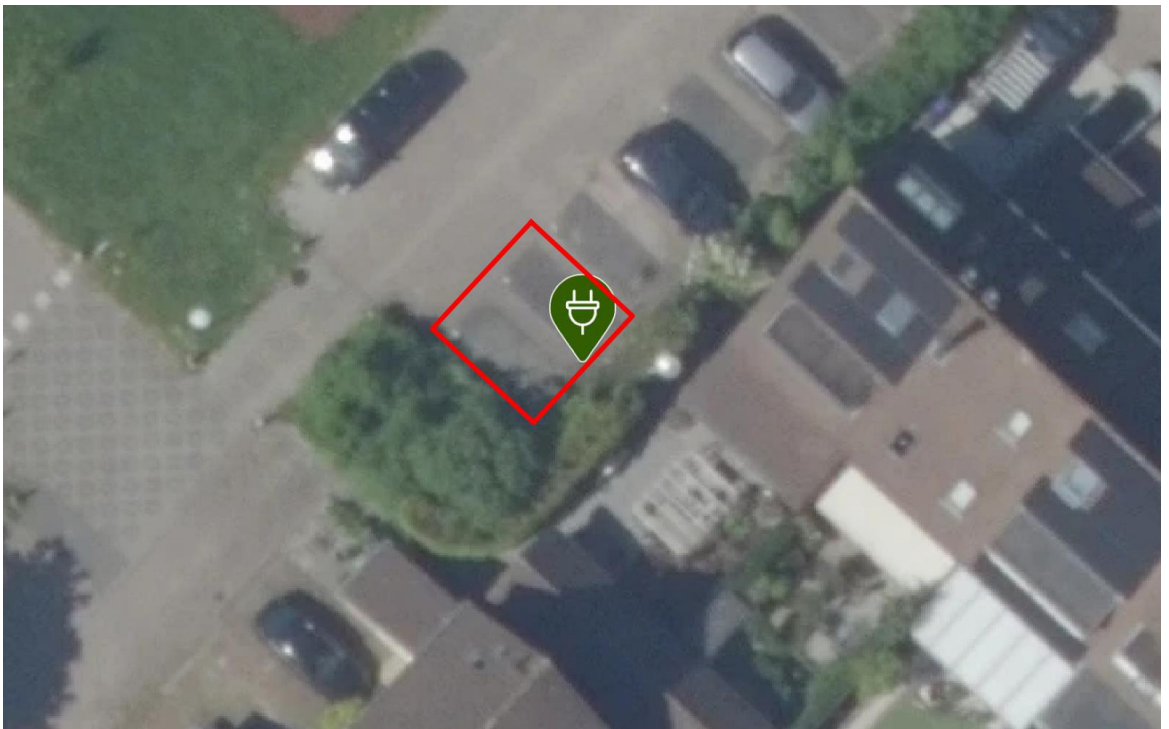

- Laadpaal ID 0736-192: Twee parkeerplaatsen ter hoogte van de Wipmolen 68, 3642AE Mijdrecht

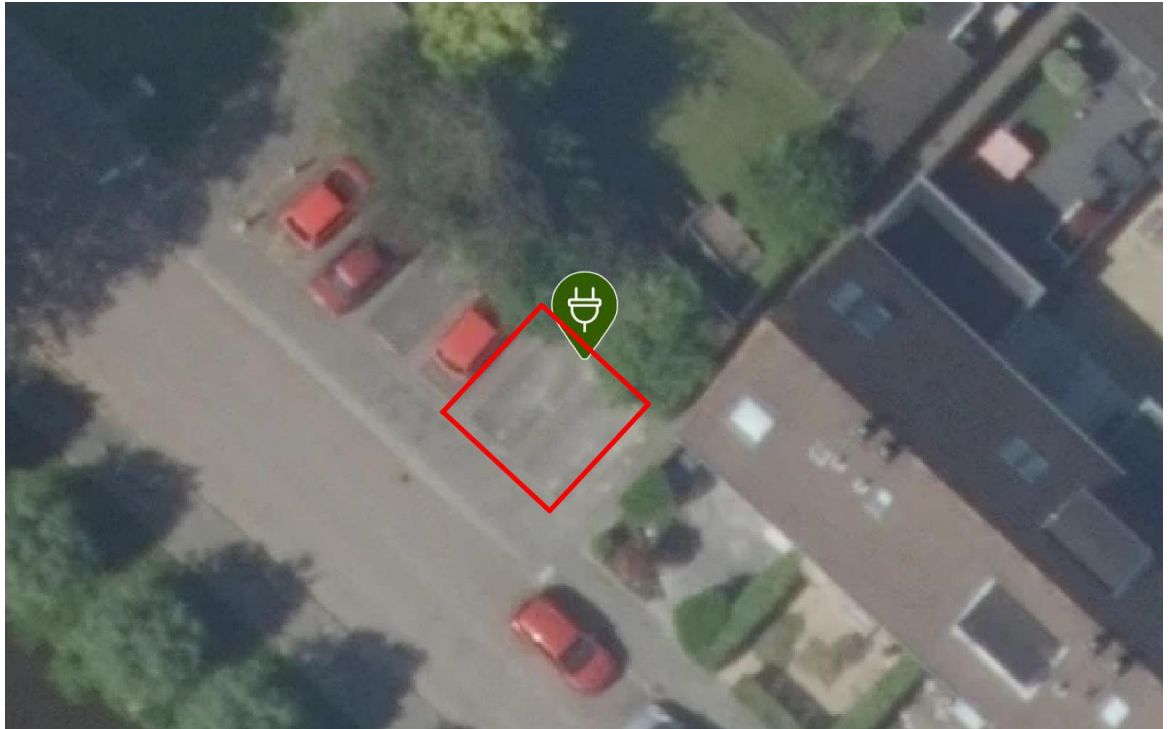

- Laadpaal ID 0736-198: Twee parkeerplaatsen ter hoogte van de Grondzeiler 28, 3642AM Mijdrecht

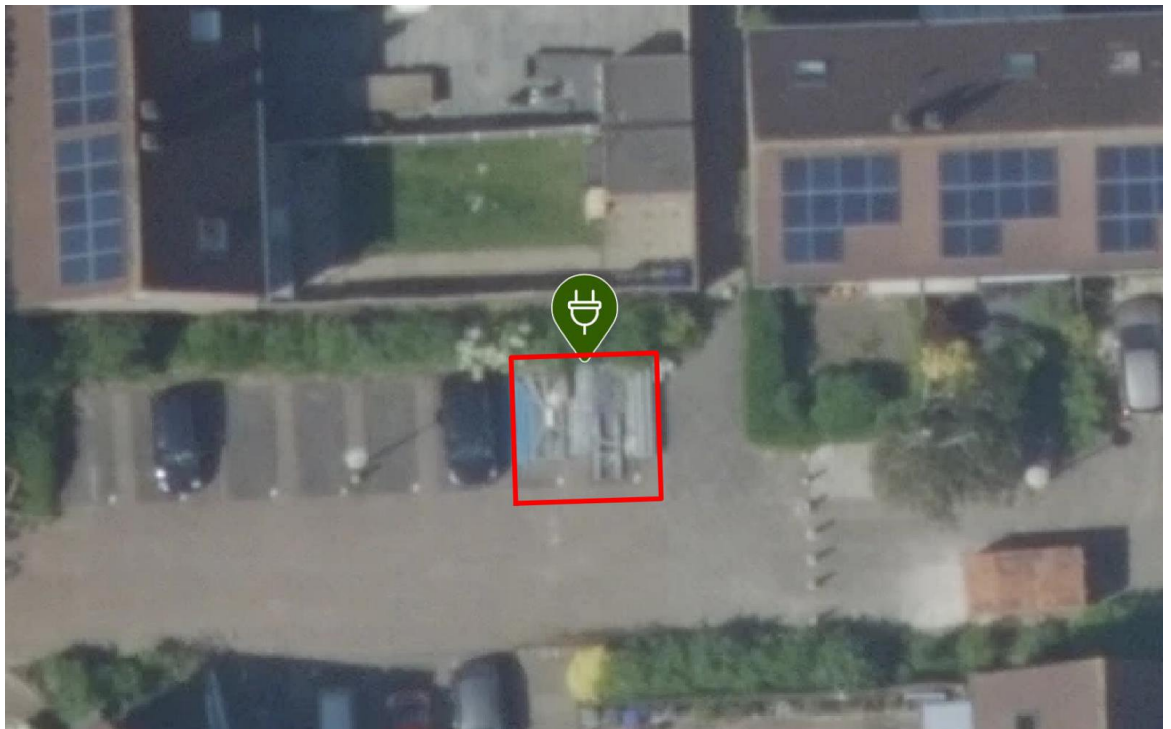

- Laadpaal ID 0736-199: Twee parkeerplaatsen ter hoogte van de Staartmolen 37, 3642AN Mijdrecht

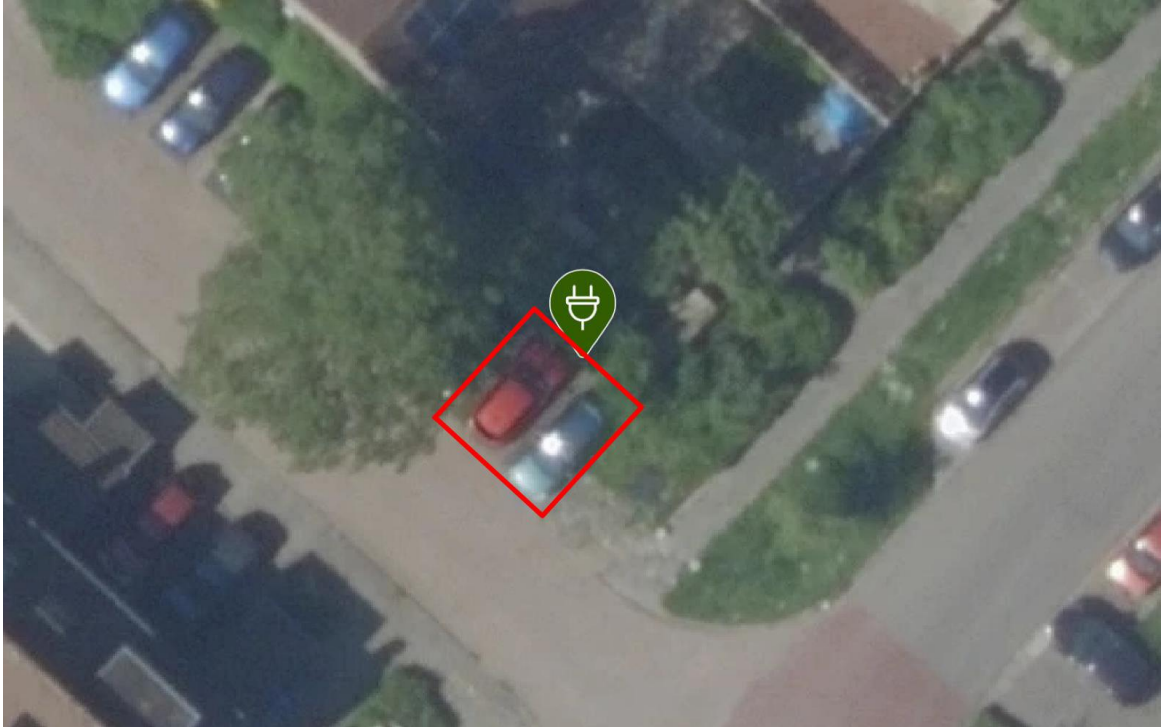

- Laadpaal ID 0736-200: Twee parkeerplaatsen ter hoogte van de Viergang 56, 3642BL Mijdrecht

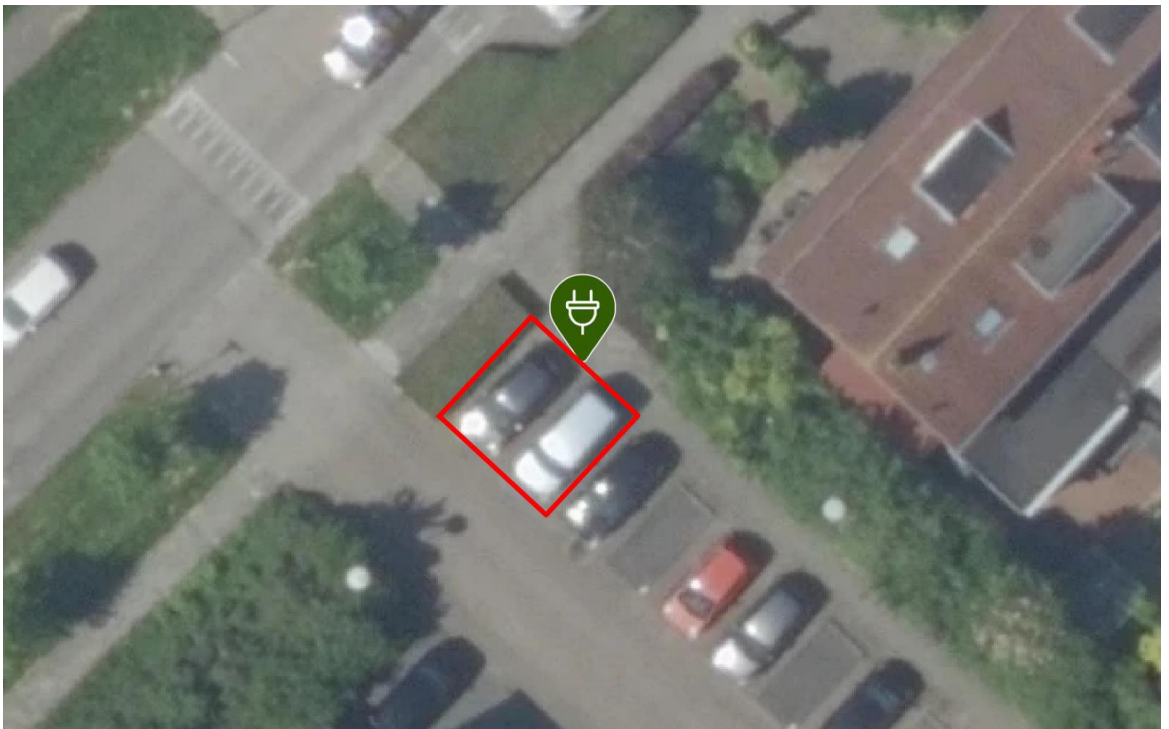

- Laadpaal ID 0736-190: Twee parkeerplaatsen ter hoogte van de Beltmolen 12, 3642CB Mijdrecht

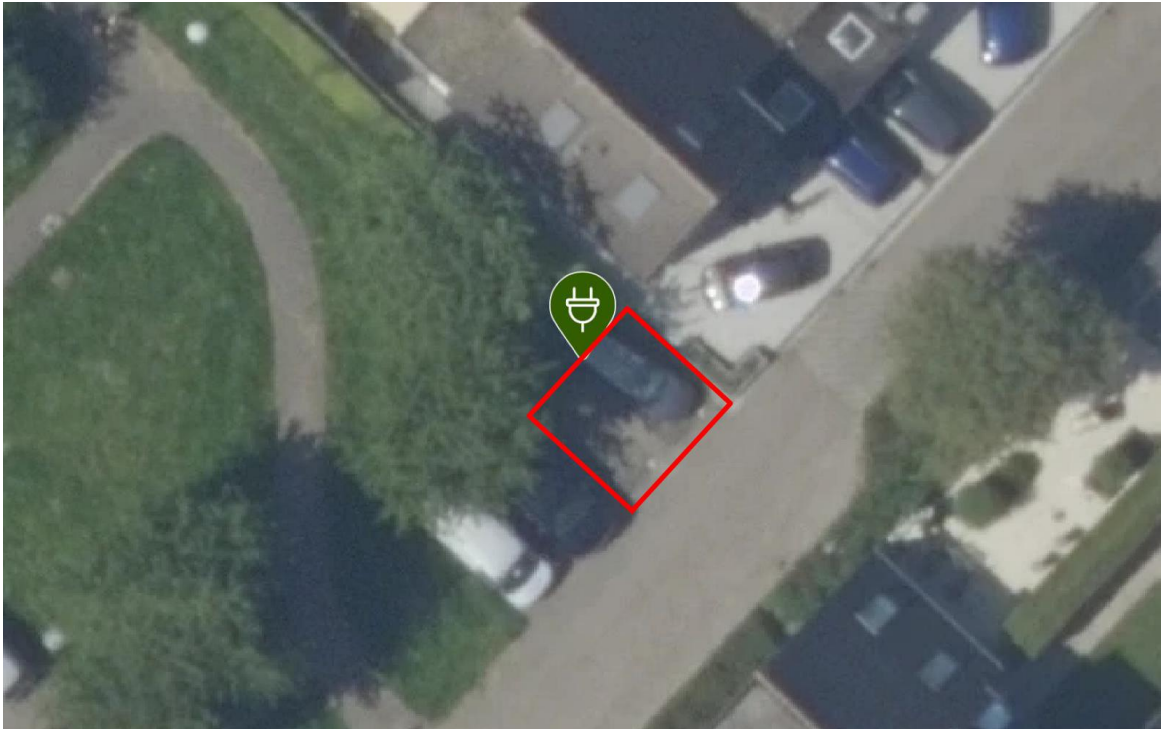

- Laadpaal ID 0736-497: Twee parkeerplaatsen ter hoogte van de De Vang 15, 3642CR Mijdrecht

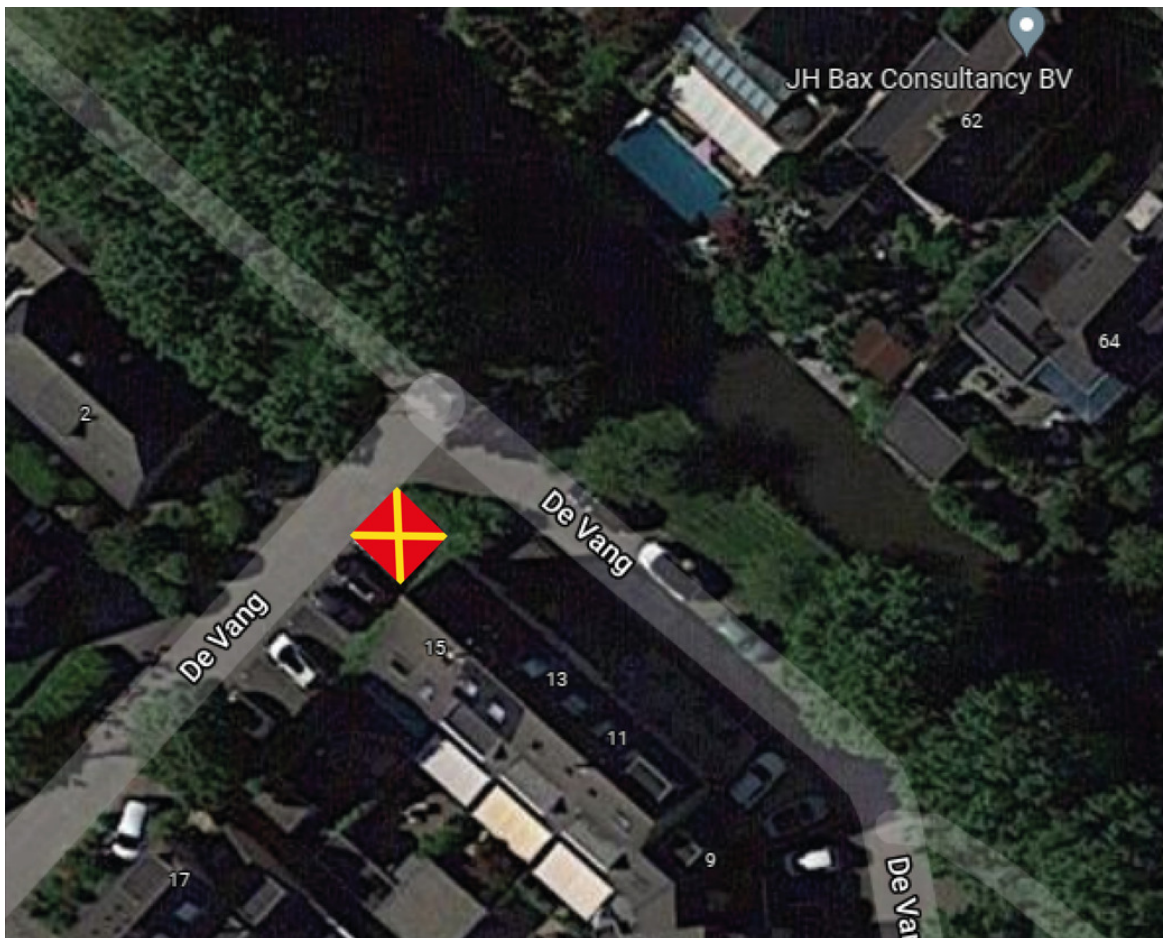

- Laadpaal ID 0736-204: Twee parkeerplaatsen ter hoogte van de Stellingmolen 2, 3642ZB Mijdrecht

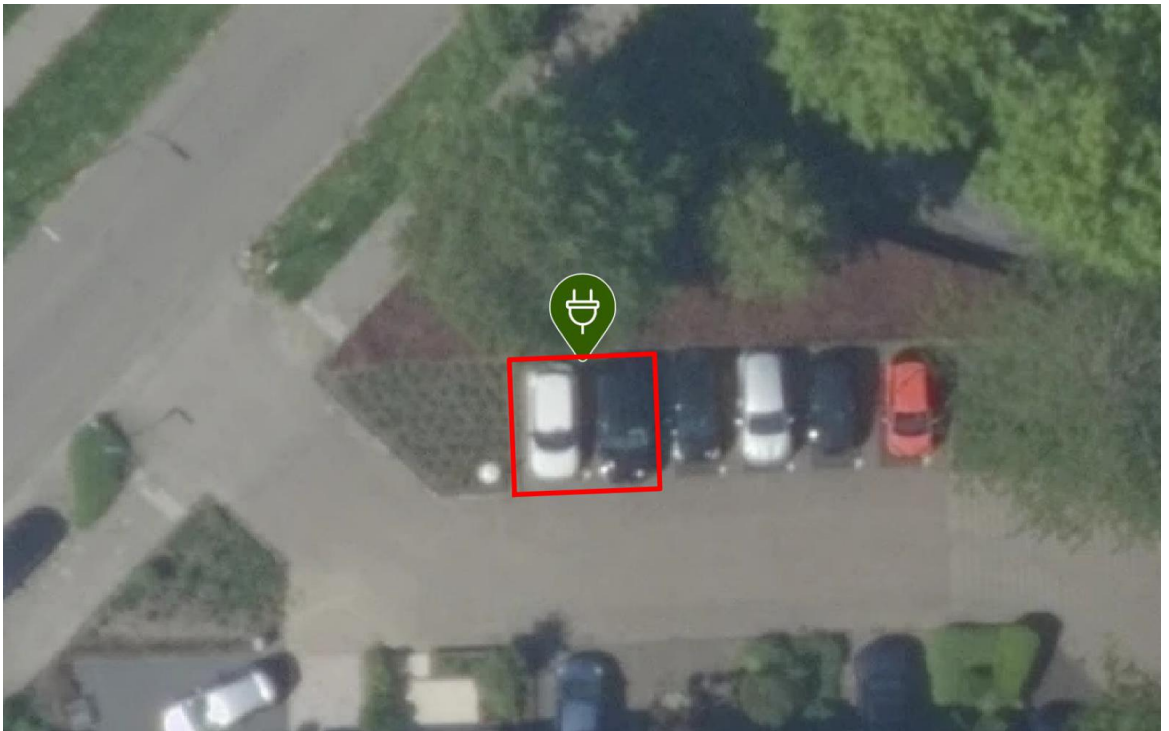

- Laadpaal ID 0736-201: Twee parkeerplaatsen ter hoogte van de Verfmolen 69, 3642ZK Mijdrecht

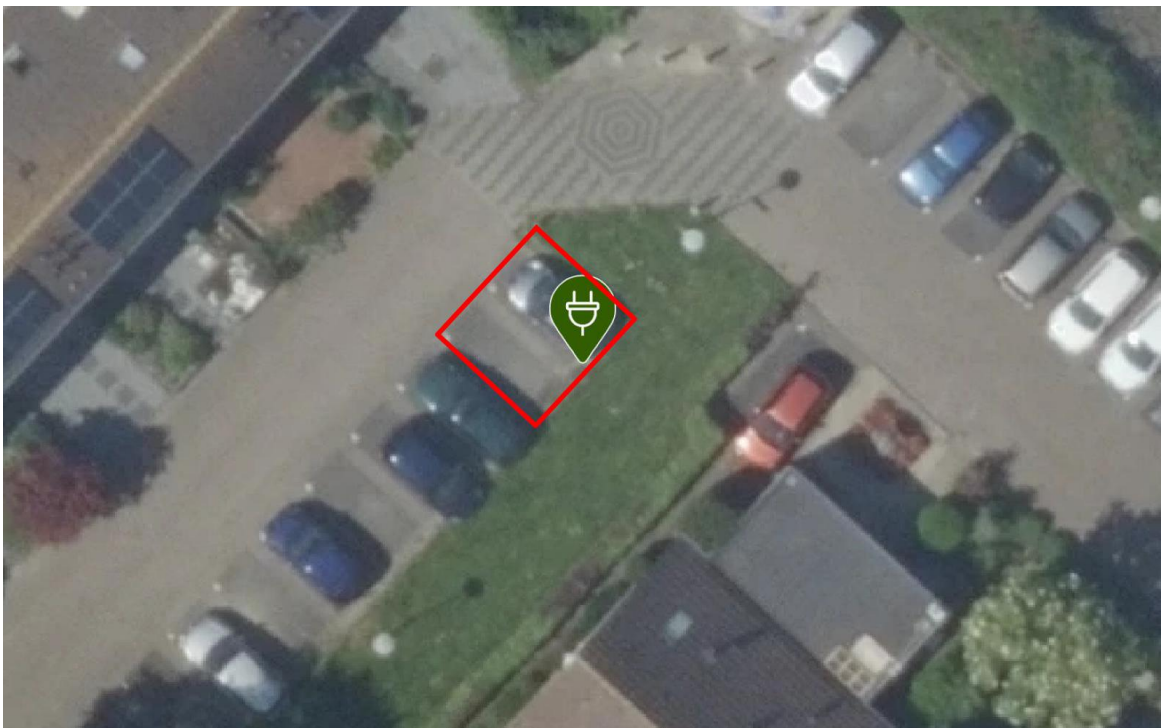

- Laadpaal ID 0736-156: Twee parkeerplaatsen ter hoogte van de Toermalijn 29, 3643AB Mijdrecht

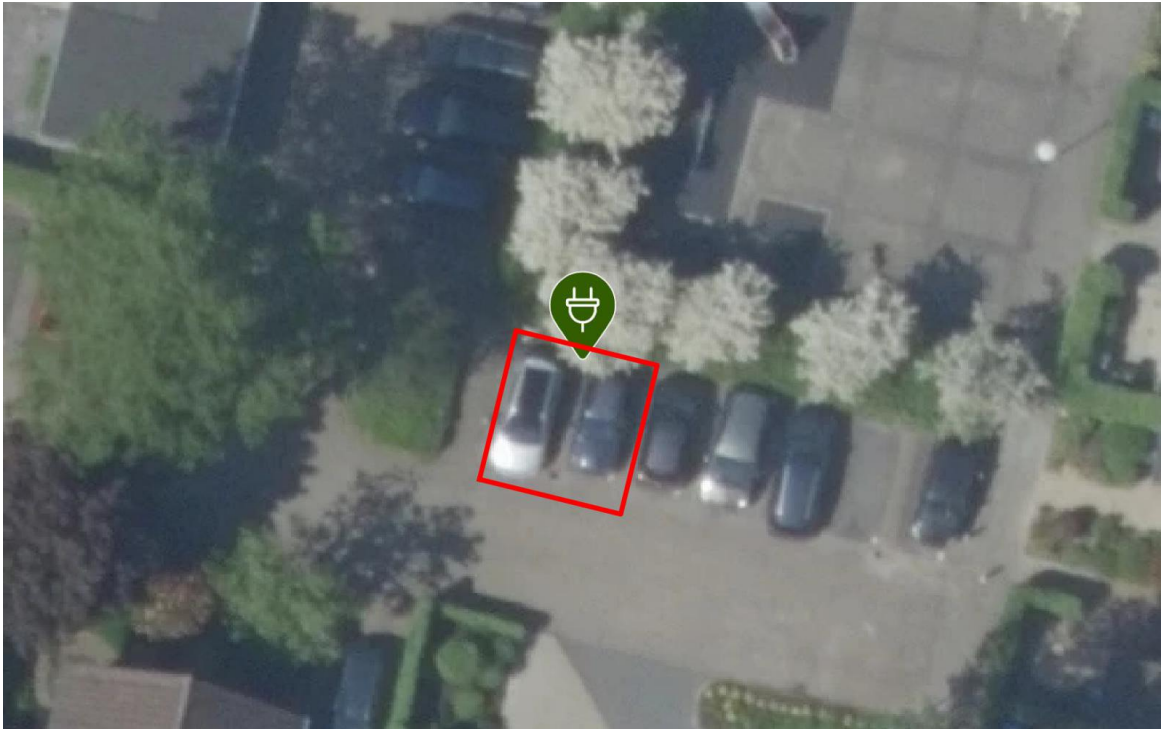

- Laadpaal ID 0736-347: Twee parkeerplaatsen ter hoogte van de Koraal 51, 3643AL Mijdrecht

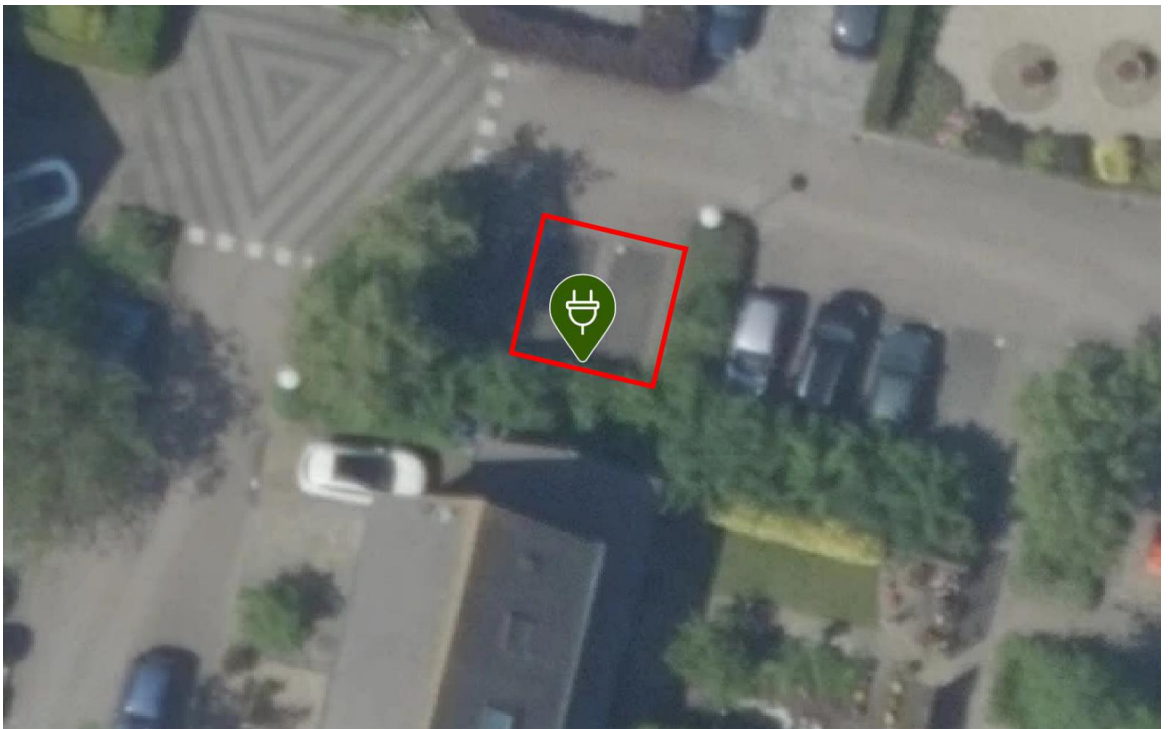

- Laadpaal ID 0736-157: Twee parkeerplaatsen ter hoogte van de Koraal 20, 3643BC Mijdrecht



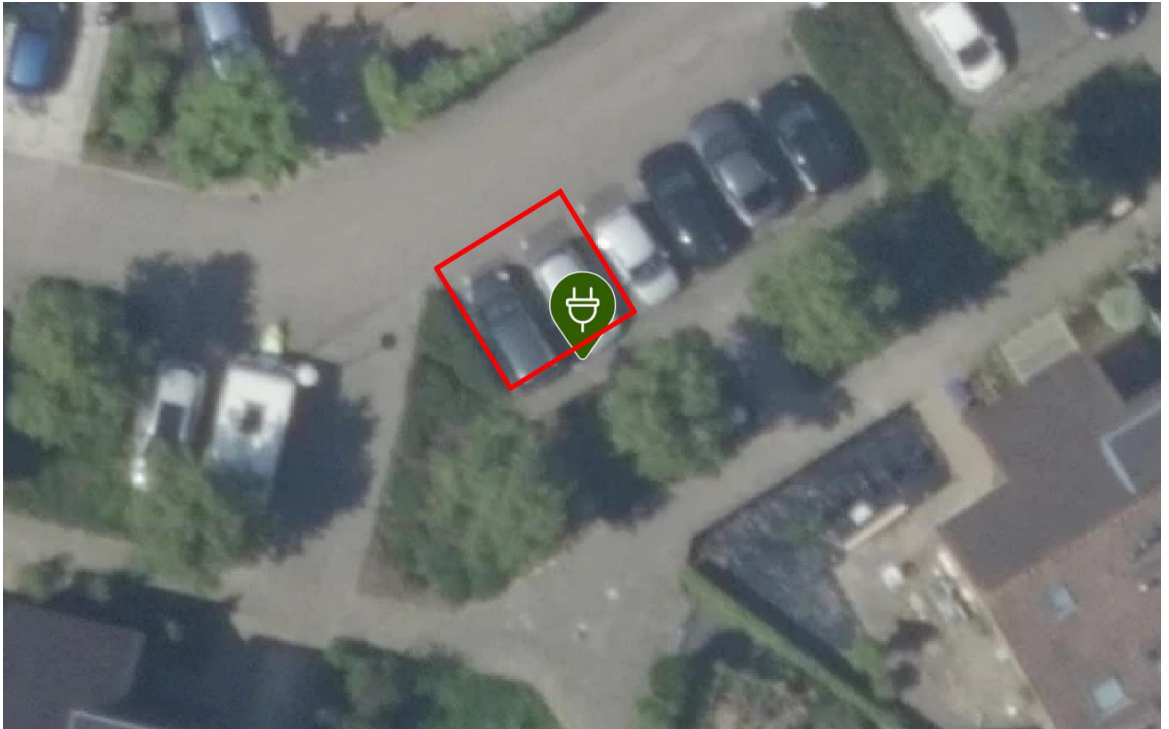

- Laadpaal ID 0736-319: Twee parkeerplaatsen ter hoogte van de Zirkoon 33, 3643BE Mijdrecht

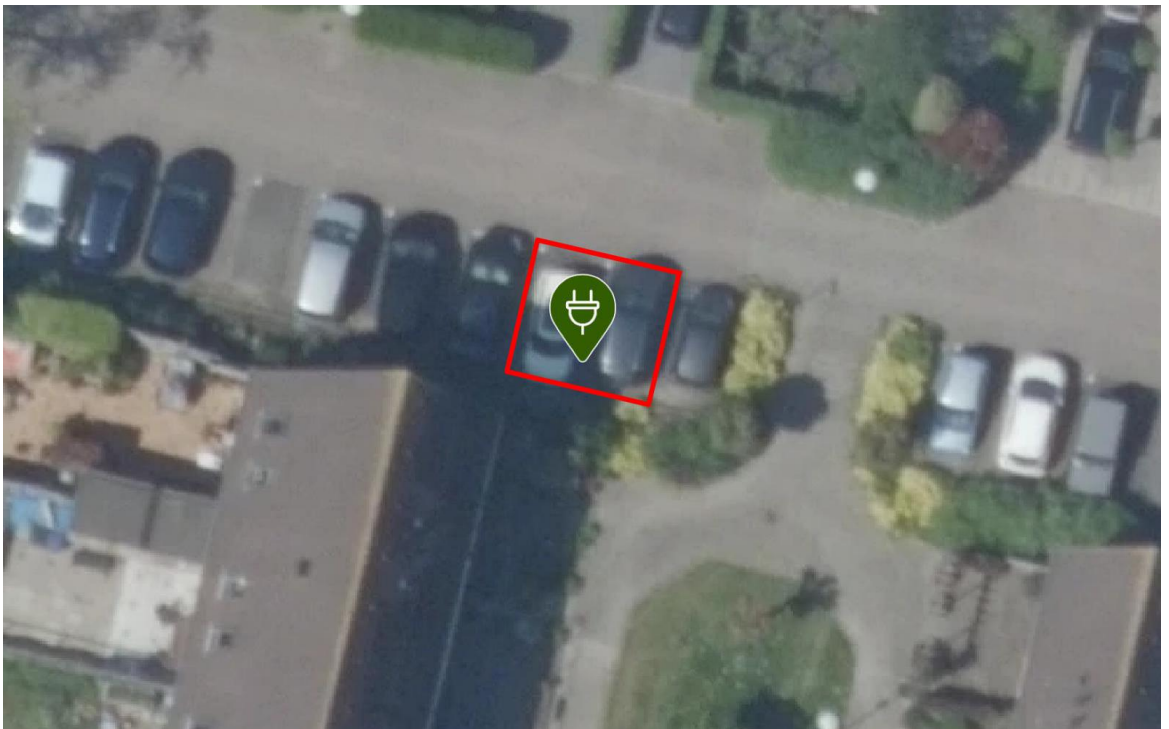

- Laadpaal ID 0736-401: Twee parkeerplaatsen ter hoogte van de Alexandriet 13, 3643BL Mijdrecht

Burgemeester en wethouders van De Ronde Venen,

Ruud Kleijnen

Secretaris

Maarten Divendal

Burgemeester

### **Niet eens met dit besluit?**

Bent u het niet eens met dit besluit? Dan kunt u **binnen zes weken** na de bekendmaking van dit besluit bezwaar maken. Stuur uw bezwaarschrift naar:

Het college van burgemeester en wethouders van De Ronde Venen,  
Postbus 250, 3640 AG Mijdrecht.

In het bezwaarschrift moet in iedere geval staan:

1. uw naam, adres en handtekening;
2. de datum waarop u het bezwaar schrijft;
3. het besluit waartegen u bezwaar maakt en waarom u bezwaar maakt.

### **Verzoek om een voorlopige voorziening**

1. Het indienen van een bezwaarschrift schorst de werking van het besluit niet. Indien u op korte termijn wilt voorkomen dat uitvoering wordt gegeven aan het besluit, dan kunt u de voorzieningenrechter van de rechtbank vragen om een voorlopige voorziening te treffen.
2. Een verzoek om een voorlopige voorziening kan alleen worden ingediend, als u tegen het besluit ook bezwaar heeft gemaakt. Bovendien moet er sprake zijn van een spoedeisend belang.
3. Het verzoek moet, samen met een kopie van het bezwaarschrift, worden ingediend bij de voorzieningenrechter van rechtbank Midden-Nederland, Afdeling bestuursrecht, o.v.v. voorlopige voorziening, Postbus 16005, 3500 DA Utrecht. U kunt uw verzoekschrift ook digitaal indienen bij rechtbank Midden-Nederland via <http://loket.rechtspraak.nl/bestuursrecht>.
4. Daarvoor moet u wel beschikken over een elektronische handtekening (DigiD). Kijk op de genoemde site voor de precieze voorwaarden. Aan het indienen van een verzoek om een voorlopige voorziening te treffen zijn kosten (griffierecht) verbonden.

### **Contact**

Als u het niet eens bent met dit besluit, dan kunt u eerst bellen met de gemeente voor meer informatie of om vragen te stellen. In het algemeen blijkt dat met een telefoontje veel kan worden opgelost. Bezwaar maken is dan misschien niet meer nodig. U mag natuurlijk ook meteen een bezwaarschrift indienen.